TAQA

Use the Cover Page file

شركة أبوظبي الوطنية للطاقة "طاقة"
شركة مساهمة عامة
نشرة عرض بيع اسهم
لما عدده ستمائة مليون (٦٠٠,٠٠٠,٠٠٠) سهم بقيمة اسمية
قدرها درهم واحد (١) للسهم بالإضافة إلى فلس واحد (١) للسهم الواحد
بمثابة مصاريف بيع

شركة أبوظبي الوطنية للطاقة "طاقة"

شركة مساهمة عامة

نشرة عرض بيع اسهم

لما عدده ستمائة مليون (٦٠٠,٠٠٠,٠٠٠) سهم بقيمة اسمية

قدرها درهم واحد (١) للسهم بالإضافة إلى فلس واحد (١) للسهم الواحد

بمثابة مصاريف بيع

المستشار المالي | بنك العرض الرئيسي | مدير العرض

بنك أبوظبي الوطني
NATIONAL BANK OF ABU DHABI
The Number One Bank البنك الرائد PJSC ش.م.ع

المستشار القانوني | مدققو الحسابات

Simmons & Simmons | إرنست ويونغ

بنوك العرض

ADCB | مصرف أبوظبي الإسلامي Abu Dhabi Islamic Bank | بنك الخليج الأول First Gulf Bank | دار التمويل FINANCE HOUSE

Use the Cover Page file

إستكمالاً لبرنامج الخصخصة في قطاعي الماء والكهرباء والذي بدأ عام ١٩٩٨ بتوجيهات المغفور له **الشيخ زايد بن سلطان آل نهيان** (رحمه الله) وبرعاية ودعم صاحب السمو **الشيخ خليفة بن زايد آل نهيان** رئيس الدولة (حفظه الله) والفريق اول سمو **الشيخ محمد بن زايد آل نهيان** ولي عهد أبوظبي نائب القائد الأعلى للقوات المسلحة (حفظه الله) تأسست شركة أبوظبي الوطنية للطاقة كشركة مساهمة عامة بموجب أحكام المرسوم الاميري (١٦) لسنة ٢٠٠٥ والصادر عن صاحب السمو رئيس الدولة.

"طاقة" تهدف لتكون عنواناً عريضاً لمشروعات استراتيجيه في حقول الماء والكهرباء والغاز والبترول بالإضافة إلى الصناعات المعدنية، وهي إذ تتطلع إلى التوسع في هذه القطاعات، فإنها لن تقف عند حدود جغرافية معينة، إنها تتحرك بثقة وتوازن للاستثمار في منطقتنا وخارجها.

ذياب بن زايد آل نهيان
رئيس هيئة مياه وكهرباء أبوظبي

التعريفات

طاقة أو الشركة	شركة أبوظبي الوطنية للطاقة، شركة مساهمة عامة
الهيئة أو المساهم البائع	هيئة مياه وكهرباء أبوظبي
الأسهم	٤,١٥٠,٠٠٠,٠٠٠ سهم عادي من أسهم الشركة بقيم اسمية قدرها درهم واحد (١) لكل سهم
العرض العام	العرض العام من قبل الهيئة لعدد (٦٠٠,٠٠٠,٠٠٠) سهم عادي من أسهم الشركة وفقاً لأحكام هذه النشرة
الشركات القابضة	الشركات القابضة الخمس المملوكة سابقاً وبشكل مباشر من قبل الهيئة، والتي تم تأسيسها لتمتلك كل منها ما نسبته ٦٠٪ من أسهم شركة مشروع منتج مستقل للمياه والطاقة، ومن ثم تم تحويل ما يقارب من ٩٠٪ من استثمارات الهيئة (اسهم وقروض) في هذه الشركات الى شركة أبوظبي الوطنية للطاقة كجزء من عملية إعادة الهيكلة والتنظيم
إعادة الهيكلة والتنظيم	تأسيس الشركة وتحويل الشركات القابضة إليها
مشاريع المنتج المستقل	مشاريع يتم تأسيسها لتملك وإدارة وتشغيل وصيانة محطات إنتاج الطاقة وتحلية المياه على اسس تجارية

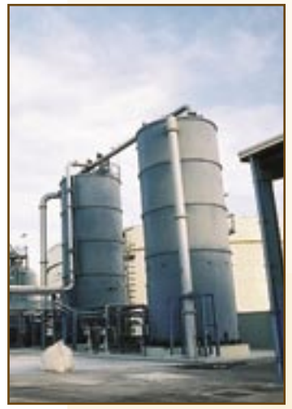

شركة أبوظبي الوطنية للطاقة ("طاقة")

شركة مساهمة عامة

نشرة عرض بيع اسهم

لما عدده ستمائة مليون (٦٠٠,٠٠٠,٠٠٠) سهم بقيمة اسمية

قدرها درهم واحد (١) للسهم بالإضافة إلى فلس واحد (١) للسهم الواحد

بمثابة مصاريف بيع

تعرض هيئة مياه وكهرباء أبوظبي ("الهيئة") ستمائة مليون (٦٠٠,٠٠٠,٠٠٠) سهم من أسهم الشركة للبيع بقيمة اسمية تبلغ درهماً واحداً (١) لكل سهم مضافاً إليها فلس واحد (١) للسهم الواحد كمصاريف بيع. وسيقتصر البيع على الأشخاص الطبيعيين المتمتعين بجنسية دولة الإمارات العربية المتحدة الذين لا تقل أعمارهم عن ٢١ سنة ميلادية عند تقديم طلب الشراء، والشركات والمؤسسات والهيئات المؤسسة في دولة الإمارات العربية المتحدة والمملوكة بالكامل لأشخاص يتمتعون بجنسية الدولة. كما ستؤول جميع عائدات البيع إلى الهيئة بالإضافة إلى مصاريف البيع لتغطية النفقات والمصاريف المرتبطة بالبيع. يتعين على المستثمرين الراغبين في شراء أي من الأسهم المعروضة وفقاً لأحكام هذه النشرة قراءة "محاذير الاستثمار" الواردة في النشرة واستشارة مستشاريهم الماليين والقانونيين والتفحص والتدقيق بما ورد في هذه النشرة قبل اتخاذ أي قرار بشأن شراء أي من الأسهم المعروضة.

تم إعداد هذه النشرة بغرض التوزيع في دولة الإمارات العربية المتحدة فقط. تبدأ فترة بيع الأسهم المعروضة وفقاً لأحكام هذه النشرة اعتباراً من يوم السبت الموافق ٢٣ يوليو ٢٠٠٥ وستنتهي في نهاية يوم عمل الاثنين الموافق ١ أغسطس ٢٠٠٥.

وتقسم الأسهم المعروضة للبيع وفقاً لأحكام هذه النشرة إلى شريحتين على النحو الآتي:-

١. الشريحة الأولى

بواقع خمسين مليون (٥٠,٠٠٠,٠٠٠) سهم يقتصر المشاركة بها على الأشخاص الطبيعيين (الأفراد) من مواطنين دولة الإمارات العربية المتحدة.

لقد تم تحديد الحد الأدنى للشراء بواقع ٥٠٠٠ سهم بمضاعفات ال ١٠٠٠ سهم مضافاً إليها مصاريف البيع وتم تحديد الحد الأعلى للشراء بواقع ٢٠,٠٠٠ سهم.

٢. الشريحة الثانية

بواقع خمسمائة وخمسين مليون (٥٥٠,٠٠٠,٠٠٠) سهم تكون المشاركة بها متاحة للأفراد من مواطني الدولة والمؤسسات والشركات والهيئات المملوكة بالكامل لمواطني دولة الإمارات العربية المتحدة.

لقد تم تحديد الحد الأدنى للشراء بواقع ٢١,٠٠٠ سهم بمضاعفات ال ١٠٠٠ سهم مضافاً إليها مصاريف البيع وتم تحديد الحد الأعلى للشراء بواقع ٥٥٠,٠٠٠,٠٠٠ سهم.

وستتم إجراءات تخصيص الأسهم وفقاً لأحكام التخصيص الواردة في هذه النشرة. حيث سيتم تخصيص الاسهم في كل شريحة بأعتماد نظام النسبة والتناسب لكل شريحة.

وستقوم الهيئة ببيع ما لا يزيد عن ٣٤,٥٪ من أسهمها في شركة أبوظبي الوطنية للطاقة بعرض خاص بحيث ستصبح ملكية الهيئة (بعد اتمام إجراءات توزيع الأسهم في هذا العرض العام والعرض الخاص المشار إليه) ما يعادل ٥١٪ من اسهم شركة أبوظبي الوطنية للطاقة.

تنوي شركة أبوظبي الوطنية للطاقة إدراج أسهمها لدى سوق أبوظبي للأوراق المالية قبل الإنتهاء من فترة العرض، بحيث يتمكن مساهمو الشركة من تداول أسهمهم خلال مدة لا تتجاوز عشرة أيام من تاريخ الاشعار بتخصيص الاسهم علماً بأن الشركة لن تعترف بأي عملية تداول تتم خارج السوق سيما أن الشركة لن تصدر شهادات أسهم للمساهمين حيث أن الهيئة قررت اعتماد السجل الالكتروني الذي ستحتفظ به سوق أبوظبي للأوراق المالية. ولن تتحمل الشركة أو الهيئة أو هيئة الاوراق المالية والسلع أو سوق أبوظبي للأوراق المالية أية خسارة قد تنجم لأي شخص قام ببيع أو شراء أسهم في شركة أبوظبي الوطنية للطاقة بخلاف إجراء ذلك البيع أو الشراء من خلال سوق أبوظبي للأوراق المالية.

ولقد قامت الهيئة بتعيين بنك أبوظبي الوطني مستشاراً مالياً ومديراً لعرض الأسهم لبيعها نيابةً عنها وذلك من خلال مجموعة من البنوك والمصارف في دولة الإمارات العربية المتحدة بما في ذلك بنك أبوظبي الوطني بنك العرض الرئيسي ("بنوك العرض").

هذا ولم يتم تفويض أي شخص بإعطاء أية معلومات أو تقديم أي تعهدات فيما يخص الأسهم المعروضة للبيع.

إشعار هام

تهدف هذه النشرة إلى تقديم المعلومات الضرورية التي من شأنها أن تساعد المستثمرين في التوصل إلى قرار لشراء أي من الأسهم المعروضة طبقاً للبنود والشروط الموضحة في هذه النشرة وفي النظام الأساسي لشركة أبوظبي الوطنية للطاقة المرفق بهذه النشرة. ويتعين على جميع المستثمرين وقبل تقديم أي طلب لشراء أسهم في الشركة مراجعة أحكام هذه النشرة والنظام الأساسي المرفق بها وجميع شروط شراء الأسهم وسياسة التخصيص والبيانات المالية والمخاطر المتوقعة.

كما يتعين على أي شخص يرغب بتقديم طلب لشراء أي من أسهم شركة أبوظبي الوطنية للطاقة استشارة مستشاره المالي والقانوني والاعتماد على نصيحة اولئك المستشارين والقيام بعمليات الفحص والتدقيق لجميع أحكام هذه النشرة والبيانات المالية والقانونية والفنية الواردة فيها.

وفي حين أن هيئة مياه وكهرباء أبوظبي تؤكد أنه وفي تاريخ اصدار هذه النشرة وإلى الحد المتوفر طبقاً لمعرفتها واعتقادها بأن المعلومات الموضحة في هذه النشرة مطابقة للحقائق المتاحة في كافة جوانبها الجوهرية ولم يتم حذف أي شيء من شأنه التأثير على صحة نقل هذه المعلومات. إلا أن ذلك لا يحول دون قيام أي شخص يرغب بشراء أي من الأسهم المعروضة بدراسة جميع البيانات والمعلومات الواردة في هذه النشرة وذلك قبل تقديم طلبه لشراء أي من أسهم الشركة.

تم تقديم التوقعات المالية الواردة في هذه النشرة من قبل هيئة مياه وكهرباء أبوظبي غير أنه لا ينبغي للمستثمرين تفسير هذه التوقعات المالية بمثابة وعد بالإنجاز ولا تستطيع الهيئة ضمان نجاح شركة أبوظبي الوطنية للطاقة في تحقيق هذه التوقعات. ويتعين على أي مستثمر أن يقيم بدقة أي مخاطر مرتبطة بالاستثمار في أسهم الشركة بما في ذلك التغيرات في الأوضاع الإقتصادية وفي أسعار صرف العملات ومدى قبول السوق للمنتجات والخدمات الإضافية للشركة والنفقات الاستثمارية وقدرة الشركة على جذب وتحفيز طاقم إداري متمرس ليساعدها على تحقيق النتائج المتوقعة بالإضافة إلى المخاطر المرتبطة أو المتعلقة بالإستثمارات التي تساهم فيها الشركة على الأخص مشاريع المنتج المستقل لإنتاج الطاقة والماء وتحلية المياه.

ويتعين على المستثمرين دراسة هذه النشرة مع النظام الأساسي للشركة وذلك قبل تقديم طلبات لشراء أي من أسهم الشركة ويعتبر تقديم طلباتهم قبولاً بما ورد في هذه النشرة والنظام الأساسي للشركة المرفق بها.

قائمة المحتويات

الجزء الأول	عرض المعلومات المالية	١١
الجزء الثاني	الجدول الزمني للعرض	١٣
الجزء الثالث	شروط العرض	١٤
الجزء الرابع	مقدمة عامة	١٨
الجزء الخامس	هيكلية رأس المال	٢٣
الجزء السادس	لمحة عن قطاع الماء والكهرباء	٢٤
الجزء السابع	الشركة – رأس المال وملخص بنود عقد التأسيس	٢٧
الجزء الثامن	الشركة – الاستراتيجية وسياسة توزيع الأرباح وحقوق المساهمين	٣٢
الجزء التاسع	مشاريع المنتج المستقل للمياه والطاقة	٣٥
الجزء العاشر	نشاطات الشركات القابضة	٤٣
	– شركة الإمارات للطاقة	٤٣
	– شركة الخليج للطاقة	٤٧
	– شركة الشويهات للطاقة	٥٠
	– الشركة العربية المتحدة للطاقة	٥٣
	– شركة الطويلة المتحدة للطاقة	٥٦
الجزء الحادي عشر	البيانات المالية المتوقعة	٥٨
الجزء الثاني عشر	محاذير الاستثمار	٦٣
الجزء الثالث عشر	الملاحق	٦٩
	الملحق الأول – تقرير المدققين والبيانات المالية المجمعة لشركات مشاريع المنتج المستقل للمياه والطاقة للسنوات ٢٠٠٢، ٢٠٠٣، ٢٠٠٤	
	الملحق الثاني– النظام الأساس	

عرض المعلومات المالية

ستقوم الشركة بإعداد البيانات المالية المجمعة عن السنة المالية ٢٠٠٥ وفقاً للمعايير الدولية لإعداد التقارير المالية (IFRS) والصادرة عن مجلس المعايير المحاسبية الدولية وكذلك في ضوء متطلبات القوانين التجارية المعنية والمعمول بها في الدولة.

هذا وقد قامت الهيئة بإعداد البيانات المالية المجمعة للسنوات المنتهية في ٣١ ديسمبر ٢٠٠٢ و ٢٠٠٣ و ٢٠٠٤. لتتضمن البيانات المالية المدققة لكل من شركة الإمارات للطاقة، وشركة الخليج للطاقة، وشركة الشويهات للطاقة، والشركة العربية المتحدة للطاقة (وفق التعريف الوارد في النشرة)، والتي تم تحويل ما يقارب ٩٠٪ من إستثماراتها في الشركات القابضة (اسهم وقروض) إلى الشركة من قبل الهيئة كجزء من عملية إعادة الهيكلة والتنظيم المبينة تفصيلا في النشرة. كما قامت شركة إرنست ويونغ بإصدار تقرير حول هذه البيانات المالية (المبينة في الجزء الثالث عشر - الملاحق).

وتتناول هذه النشرة عرضاً وتحليلا لبعض البيانات الرئيسية المتعلقة بالشركات المشار إليها أعلاه والتي تم استخلاصها من البيانات المالية المدققة للسنوات الثلاثة السابقة لكل من تلك الشركات (المبينة في الجزء العاشر - نشاطات الشركات القابضة).

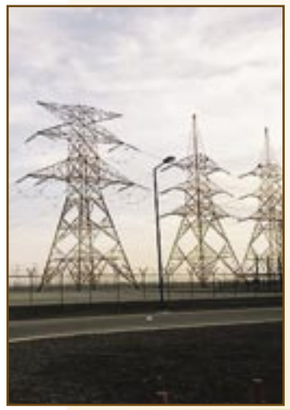

الجـدول الزمنـي للعـرض

فترة العرض:

خلال فترة العرض ستقوم فروع بنك العرض الرئيسي وبنوك العرض الأخرى بتزويد المساهمين الراغبين في شراء الأسهم المعروضة بنماذج طلبات الشراء ونسخ من نشرة العرض والنظام الأساسي للشركة. ويتعين على كل مستثمر راغب في الشراء استيفاء نموذج طلب الشراء وتعبئته وفقاً للتعليمات المبينة فيه ومن ثم تقديمه إلى بنوك العرض مرفقاً بالمبلغ المطلوب وذلك خلال فترة العرض.

ابتداء من يوم السبت
الموافق ٢٣/٧/٢٠٠٥

انتهاء في يوم الاثنين
الموافق ١/٨/٢٠٠٥

فترة التخصيص:

يقوم بنك العرض الرئيسي خلال هذه الفترة بمراجعة طلبات شراء الأسهم وتخصيص الأسهم المعروضة على المستثمرين الذين قاموا بإستكمال طلبات الشراء.

خلال ٢١ يوماً تنتهي
في يوم الاثنين
الموافق ٢٢/٨/٢٠٠٥

تاريخ الاشعار بالتخصيص وإرجاع الاموال الفائضة:

التاريخ المقرر لإخطار جميع المساهمين الجدد بحصصهم الناجمة عن تخصيص الأسهم وإعادة الأموال الفائضة التي دفعها المساهمون عند تقديم طلبات الشراء لقاء الأسهم التي لم يتم تخصيصها.

في يوم الخميس
الموافق ١/٩/٢٠٠٥

تاريخ إبتداء التداول بالأسهم:

سوف يبدأ التداول على أسهم الشركة خلال عشرة ايام من تاريخ الاشعار بالتخصيص حصراً في سوق أبوظبي للاوراق المالية من خلال نظام التداول الالكتروني لدى السوق.

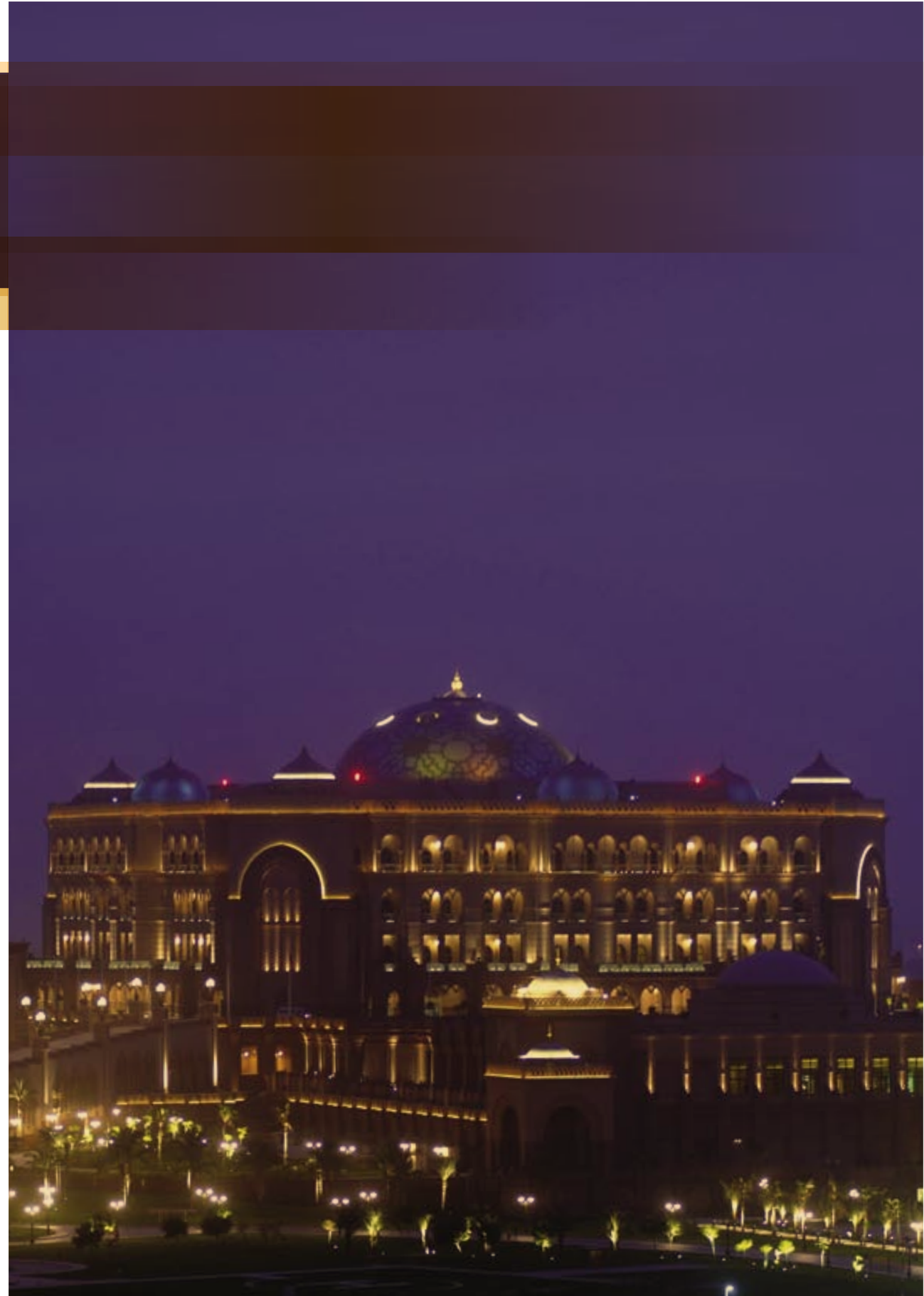

شـــروط الـــعـــرض

الشركة	شركة أبوظبي الوطنية للطاقة ("طاقة" أو "الشركة"). شركة مساهمة عامة تأسست بموجب قوانين دولة الإمارات العربية المتحدة.
الهيئة	هيئة مياه وكهرباء أبوظبي ("الهيئة")
إجمالي أسهم الشركة(الأسهم)	اربع مليارات ومائة وخمسون مليون (٤,١٥٠,٠٠٠,٠٠٠) سهم
إجمالي عدد الأسهم المعروضة للبيع	ستمائة مليون (٦٠٠,٠٠٠,٠٠٠) سهم
سعر العرض	درهم واحد (١) للسهم الواحد مضافاً اليه فلس واحد (١) عن كل سهم من الأسهم المعروضة بمثابة مصاريف العرض.
فترة العرض	يبدأ العرض بتاريخ ٢٣ يوليو ٢٠٠٥ ويستمر حتى نهاية عمل يوم ١ أغسطس ٢٠٠٥ وهو الموعد المحدد لإغلاق فترة العرض.
أهلية الشراء	**يقتصر شراء الأسهم على:** – مواطني دولة الإمارات العربية المتحدة من الأشخاص الطبيعيين المتمتعين بجنسية دولة الإمارات العربية المتحدة والذين لا تقل اعمارهم عن ٢١ سنة ميلادية. – الشركات والمؤسسات والهيئات المؤسسة في دولة الإمارات العربية المتحدة والمملوكة بالكامل لأشخاص يتمتعون بجنسية دولة الإمارات العربية المتحدة وهيئات الحكومة الاتحادية وأي من إماراتها وأي من الهيئات والشركات والمؤسسات المملوكة بالكامل لأي من إمارات الدولة وأي من الاشخاص الاعتبارية المملوكة بالكامل لأي من إمارات الدولة أو الحكومة الاتحادية. **يحظر شراء الاسهم في العرض العام على الأشخاص التاليين:** – الأفراد الذين تقل أعمارهم عن ٢١ عاماً سواءً مباشرةً أو عن طريق وليهم أو وصيهم أو ممثلهم الشرعي. – الشركات والمؤسسات والهيئات غير المؤسسة في دولة الإمارات العربية المتحدة أو الغير المملوكة بالكامل لأشخاص يتمتعون بجنسية دولة الإمارات العربية المتحدة. – الشركات المؤسسة والمسجلة في المناطق الحرة في الدولة.

العرض العام	تم تخصيص ٦٠٠,٠٠٠,٠٠٠ سهم من اسهم العرض للشراء من قبل افراد وهيئات ومؤسسات وشركات وفق لدعوة عامة.
طلبات شراء الأسهم	تقبل طلبات شراء الأسهم المقدمة من المستثمرين الاشخاص من مواطني الدولة من خلال بنوك العرض على النحو التالي : **١- الشريحة الاولى (٥٠,٠٠٠,٠٠٠) سهم مقصورة على الافراد :** يجب أن لا يقل الحد الأدنى لطلب الشراء عن ٥,٠٠٠ سهم. وأي طلب للشراء يزيد عن هذا الحد يتعين أن يكون بمضاعفات أل ١,٠٠٠ سهم على ان لا يزيد الحد الاعلى لطلب الشراء عن ٢٠,٠٠٠ سهم. **٢- الشريحة الثانية (٥٥٠,٠٠٠,٠٠٠) سهم متاحة للافراد والمؤسسات والشركات والهيئات :** يجب ان لا يقل الحد الادنى لطلب الشراء عن ٢١,٠٠٠ سهم واي طلب للشراء يزيد عن هذا الحد يتعين ان يكون بمضاعفات أل ١,٠٠٠سهم على ان لا يزيد الحد الاعلى لطلب الشراء عن ٥٥٠,٠٠٠,٠٠٠ سهم. علماً بأنه سيتم إلغاء أية طلبات تخالف الشروط أعلاه.
الوثائق المطلوبة	**يجب على كل متقدم لطلب الشراء إبراز المستندات التالية عند تقديم طلب الشراء:** **بالنسبة للأفراد** ١. أصل خلاصة القيد للإطلاع. ٢. صورة من خلاصة القيد شاملة الغلاف والصفحات التي تحوي بيانات رب الأسرة والصفحات التي تحوي بيانات المتقدم بطلب الشراء. ٣. أصل جواز السفر للإطلاع. ٤. صورة من جواز السفر. ٥. في حالة القيام بالتوقيع على طلب الشراء من قبل شخص بالنيابة عن المتقدم بطلب الشراء يتوجب على الموقع ان يبرز توكيل طالب الشراء مصدقاً حسب الأصول وأن يرفق مع الطلب صورة من التوكيل. **بالنسبة للشركات والاشخاص الاعتبارية الاخرى** ١. أصل الرخصة التجارية سارية المفعول للإطلاع. ٢. صورة من الرخصة التجارية. ٣. صورة وأصل خلاصة قيد مواطني دولة الإمارات المسجلين كشركاء على الرخصة التجارية للشركة فقط في حالة لم تكن شركة مساهمة عامة. ٤. صورة وأصل ما يثبت صلاحية ممثل الشخص الاعتباري بالتوقيع نيابة عنه وتمثيله بتقديم طلب الشراء وتسليم الطلب وبقبول الشروط والأحكام الواردة في هذه النشرة وبنموذج طلب الشراء. ٥. صورة وأصل جواز سفر أو خلاصة قيد ممثل الشخص الاعتباري المخول بالتوقيع نيابة عنه.

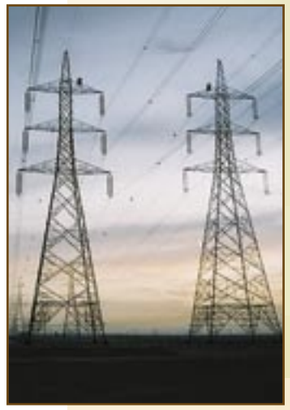

طريقة الدفع	يجب تسليم طلب شراء الاسهم الى بنوك العرض مرفقاً بالمبلغ المطلوب كثمن لعدد الأسهم المراد شراؤها بأي من الطرق التالية: ١. شيك مصرفي (مصدق) لصالح هيئة ومياه وكهرباء أبوظبي ولابد أن يكون الشيك بالدرهم ومسحوباً على فرع لبنك مرخص له بالعمل في دولة الإمارات العربية المتحدة كبنك تجاري. كما يجب أن يودع الشيك مع طلب الشراء في أحد الفروع المذكورة لبنوك العرض في حساب الهيئة وسيلغى أي طلب للشراء إذا كان الشيك المرفق به غير مصدق أو يتعذر صرفه من حساب مقدم طلب الشراء عند تقديمه لأي سبب من الإسباب. ٢. خصماً من حساب مقدم طلب الشراء لدى بنك العرض المعني. لا يجوز تسديد مبلغ الشراء بأي طريقة أخرى بما فيها السداد نقداً. وسيصدر البنك الذي تم فيه تقديم طلب الشراء إيصالاً بالمبلغ المدفوع يسلم إلى مقدم الطلب ويجب الإحتفاظ به إلى حين إستلام إشعار التخصيص. وستعتبر النسخة الأخيرة من الطلب بعد تقديمه وتوقيعه وختمه من قبل بنك العرض المعني بمثابة إيصال بتقديم الطلب. وسيتضمن الايصال بيانات اسم مقدم الطلب وعنوانه وعدد الأسهم المراد شرائها والمبلغ المدفوع وتفاصيل طريقة الدفع وتاريخ تقديم الطلب.
ملكية الأسهم	ما لم يقرر مجلس إدارة الشركة خلاف ذلك، يقتصر التداول بالأسهم وتحويل ملكيتها فيما بين الأفراد من مواطني الدولة والمؤسسات والشركات والهيئات المملوكة بالكامل من قبل مواطني الدولة كما يحددها القانون.
سياسة تخصيص الأسهم	بعد إغلاق باب المشاركة في العرض سيتم تقسيم الأسهم المعروضة وعددها (٦٠٠,٠٠٠,٠٠٠) سهم إلى شريحتين على النحو الآتي: ١. الشريحة الأولى وتتكون من (٥٠,٠٠٠,٠٠٠) سهم، يتم تخصيصها بين الافراد فقط وقد تم تحديد الحد الأدنى للشراء بواقع ٥٠٠٠ سهم بمضاعفات ال ١٠٠٠ مضافاً اليها مصاريف البيع وتم تحديد الحد الاعلى بواقع ٢٠,٠٠٠ سهم، حيث سيتم توزيعها بطريقة النسبة والتناسب لكل طلب شراء بالتناسب مع حجم الطلب الإجمالي، وينقل الفائض (إن وجد) للشريحة الثانية. ٢. الشريحة الثانية وتتكون من (٥٥٠,٠٠٠,٠٠٠) سهم، سيتم تخصيصها بين الأفراد والشركات والمؤسسات والهيئات وقد تم تحديد الحد الادنى للشراء بواقع ٢١,٠٠٠ سهم بمضاعفات ال ١٠٠٠ سهم مضافاً إليها مصاريف البيع وتم تحديد الحد الاعلى بواقع ٥٥٠,٠٠٠,٠٠٠ سهم، حيث سيتم توزيعها بطريقة النسبة والتناسب لكل طلب شراء بالتناسب مع حجم الطلب الإجمالي. وسيتم تخصيص الاسهم بتقريب الارقام إلى اقرب رقم عشري صحيح وتوزيع أية اسهم لم يتم تخصيصها بعد عملية التقريب هذه بشكل تسلسلي دون تمييز.

طلبات الشراء المتعددة	على كل مقدم لطلب شراء أن يتقدم بطلب شراء واحد فقط وفي حالة التقدم بأكثر من طلب شراء واحد يحتفظ مدير العرض بحق إعتبار طلب شراء واحد فقط واستبعاد باقي الطلبات الأخرى وعدم تخصيص أية أسهم لتلك الطلبات. وفي هذا المجال ، فأن المؤسسات الفردية تعتبر جزء لا يتجزأ من مالكها وعليه يحظر على مالك أي مؤسسة فردية بالتقدم بطلب شراء باسمه إضافة الى طلبات شراء باسم أي مؤسسة يملكها، ويحتفظ مدير العرض بحق اعتبار تلك الطلبات كطلبات شراء متعددة باسم مالك المؤسسة ، وله بذلك الحق بمعاملتها على اعتبار انها طلبات شراء متعددة كما ذكر أعلاه وعدم تخصيص أية أسهم للطلبات المستبعدة.
حقوق التصويت	تتمع جميع الأسهم بحقوق متساوية في التصويت ويكون لكل مساهم عدد من الأصوات يعادل عدد أسهمه.
إدراج الأسهم	سوف تتقدم الشركة خلال فترة العرض بطلب لإدراج أسهمها في سوق أبوظبي للأوراق المالية وذلك وفقاً للقوانين والأنظمة المتبعة في السوق.
تداول الأسهم	عملاً بأحكام قرارات مجلس الوزراء والأنظمة الصادرة عن هيئة الأوراق المالية والسلع فإنه لا يجوز إجراء أي تداول بأسهم أي شركة مدرجة إلا من خلال قاعة التداول لدى السوق.

مقدمة عامة

تنوي هيئة مياه وكهرباء أبوظبي من خلال هذا العرض بيع ما مجموعه ستمائة مليون (٦٠٠,٠٠٠,٠٠٠) سهم من أسهم شركة أبوظبي الوطنية للطاقة ("طاقة" أو "الشركة").

هيئة مياه وكهرباء أبوظبي

النشأة

أنشئت هيئة مياه وكهرباء أبوظبي ("الهيئة") كهيئة حكومية مملوكة بالكامل لحكومة إمارة أبوظبي بموجب أحكام القانون رقم (٢) لعام ١٩٩٨ في شأن تنظيم قطاع الماء والكهرباء في إمارة أبوظبي. وذلك لتنفيذ الواجبات المنوطة بها بموجب أحكام القانون المذكور.

وتتمتع الهيئة بالشخصية الاعتبارية المستقلة وكذلك بالاستقلال المالي والإداري كما تتمتع بالأهلية الكاملة للتصرف. وعلاوة على ذلك. فللهيئة موازناتها المستقلة التي يتم اعتمادها من قبل مجلس إدارتها. وتتكون الموارد المالية للهيئة مما يلي :-

١ الاعتمادات التي تخصصها لها الحكومة.
٢ الدخل الذي تحققه من مزاولة نشاطاتها الأساسية.
٣ الدخل المتأتي من عوائد أسهم الشركات القابضة لها.
٤ الإيرادات الناجمة عن بيع أي من أسهم أو أصول أي من الشركات القابضة لها.

الإدارة

يتولى إدارة الهيئة مجلس إدارة تم تعيين رئيسه وأعضائه بمرسوم أميري. وفي الأول من مارس من عام ١٩٩٨ تم تشكيل مجلس إدارة الهيئة بموجب المرسوم الأميري رقم (٣) لسنة ١٩٩٨ ليتكون من : -

١.	سمو الشيخ / ذياب بن زايد آل نهيان	رئيساً
٢.	معالي / مسلم سعيد القبيسي	نائباً أول
٣.	معالي/ خلفان غيث المحيربي	نائباً ثانياً
٤.	معالي/ محمد أحمد البواردي	عضواً
٥.	معالي/ حمد محمد الحر السويدي	عضواً
٦.	سعادة/ أحمد على الصايغ	عضواً
٧.	سعادة/ ناصر أحمد السويدي	عضواً
٨.	سعادة/ محمد سيف المزروعي	عضواً
٩.	سعادة/ د. هادف جوعان الظاهري	عضواً

المهام

تتولى الهيئة تنظيم جميع ما يتعلق بسياسة حكومة إمارة أبوظبي الخاصة بقطاع الماء والكهرباء في الإمارة وتطويرها. بما في ذلك الأمور المتعلقة بخصخصة هذا القطاع.

وتتضمن مهام الهيئة أيضاً دعم أعمال البحث والدراسة من أجل تطوير قطاع الماء والكهرباء في الإمارة. والحث على ترشيد استخدام هذه الموارد بالإضافة إلى ضمان الاستغلال الأمثل والفعال لها. كما تجدر الإشارة إلى الدور الذي تقوم به الهيئة في استقطاب الكفاءات المحلية من المواطنين والعمل على تدريبهم والارتقاء بمستوى أدائهم.

الدور المتعلق بمشاريع المنتج المستقل للمياه والطاقة

للهيئة اتخاذ أي من الإجراءات والتدابير التالية فيما يتعلق بمشاريع المنتج المستقل للمياه والطاقة ("مشاريع المنتج المستقل") على سبيل المثال لاالحصر:-

١. عقد الاتفاقيات مع مؤسسات القطاع الخاص بخصوص تمويل مساهمة القطاع العام في مثل هذه المشاريع.

٢. تأجير الأراضي المملوكة للحكومة أو للهيئة أو ضمان تأجيرها لغايات إقامة مثل هذه المشاريع. ويتضمن ذلك أيضاً الحقوق المترتبة على استخدام تلك الأراضي.

وكذلك تتولى الهيئة عملية اختيار الشركات التي يسند إليها مهام توفير طاقة إنتاجية مستحدثة أو إضافية من الماء والكهرباء أو تلك التي يتم التعاقد معها لتوفير مستوى محدد من الطاقة. وتقوم الهيئة بذلك من خلال طرح العطاءات ذات العلاقة ومن ثم المفاضلة بين الشركات التي تتقدم بالمناقصات المعنية.

الشركات القابضة

تتمتع الهيئة وفقاً لأحكام القانون رقم (٢) لعام ١٩٩٨ بمطلق الصلاحية في وضع الأنظمة الأساسية للشركات المملوكة من قبلها. بما في ذلك تحديد مدد تلك الشركات ورؤوس أموالها وكذلك تعيين أعضاء مجالس إداراتها ومدرائها. ويشترط في ذلك استمرارية صفة الملكية الكاملة لتلك الشركات من قبل الهيئة.

وتجدر الإشارة بأن الهيئة قد قامت أيضاً بموجب أحكام القانون رقم (٢) المذكور بإنشاء خمس (٥) شركات مساهمة عامة أخرى (الشركات القابضة) بغرض إقامة مشاريع المنتج المستقل. ويمكن بيان هذه الشركات الخمس والمشاريع التابعة لها (مشاريع المنتج المستقل) على النحو الآتي:-

- شركة الامارات للطاقة (تأسست في العام ١٩٩٨) وتساهم بنسبة ٦٠٪ في شركة الإمارات سي.إم.إس. للطاقة والأخيرة هي المنفذة لمشروع الطويلة A2.
- شركة الخليج للطاقة (تأسست في العام ٢٠٠٠) وتساهم بنسبة ٦٠٪ في شركة الخليج توتال تراكتبل للطاقة والأخيرة هي المنفذة لمشروع الطويلة A1.
- شركة الشويهات للطاقة (تأسست في العام ٢٠٠١) وتساهم بنسبة ٦٠٪ في شركة الشويهات سي.إم.إس إنترناشنال للطاقة والأخيرة هي المنفذة لمشروع الشويهات للطاقة.
- الشركة العربية المتحدة للطاقة (تأسست في العام ٢٠٠٣) وتساهم بنسبة ٦٠٪ في الشركة العربية للطاقة والأخيرة هي المنفذة لمشروع أم النار.
- شركة الطويلة المتحدة للطاقة (تأسست في العام ٢٠٠٥) وتساهم بنسبة ٦٠٪ في شركة الطويلة آسيا للطاقة والأخيرة هي المنفذة لمشروع الطويلة B.

وتجدر الإشارة إلى أن هيئة مياه وكهرباء أبوظبي قامت بتحويل ما يقارب ٩٠٪ من استثماراتها (اسهم وقروض) في كل من الشركات القابضة إلى شركة أبوظبي الوطنية للطاقة.

إنتاج الطاقة

تعتبر مسألة إنتاج الطاقة والمياة محور عملية خصخصة قطاع الماء والكهرباء وهدفها. وقد اتخذت الهيئة زمام المبادرة في إرساء قواعد برامج الخصخصة في إمارة أبوظبي. حيث تمت إقامة أربعة مشاريع مستقلة لإنتاج الطاقة والمياه على مبدأ البناء-التملك-التشغيل ("BOO") من خلال إئتلاف مشترك بين هيئة مياه وكهرباء أبوظبي وعدة شركات عالمية. هذا. وقد تم إبرام العقود الخاصة بالمشروع الخامس في الطويلة B في شهر يناير ٢٠٠٥. والمتوقع أن يبدأ التشغيل التجاري في العام ٢٠٠٨. وتملك الهيئة ما نسبته ٦٠٪ من رأس المال في كل من مشاريع المنتج المستقل الخمس وذلك من خلال شركات قابضة مستقلة تم تأسيسها كشركات مساهمة عامة وهي مملوكة بالكامل من قبل الهيئة ويشار إليها في هذه النشرة بالشركات القابضة.

النقل

تتولى شركة أبوظبي للنقل والتحكم ترانسكو ("Transco") مسؤولية نقل الماء والكهرباء. وترانسكو هي شركة مساهمة خاصة مملوكة بالكامل للهيئة من خلال مؤسسة أبوظبي للطاقة والتي تم تأسيسها بموجب أحكام القانون رقم (٢) لعام ١٩٩٨ لتتولى مهمة تطوير شبكات نقل الماء والكهرباء وصيانتها وتشغيلها.

التوزيع

تم إنشاء كل من شركة أبوظبي للتوزيع وشركة العين للتوزيع بموجب أحكام القانون رقم (٢) لعام ١٩٩٨ وكلتاهما شركات مساهمة عامة مملوكة بالكامل للهيئة من خلال مؤسسة أبوظبي للطاقة لتتولى كل منهما مهمتي توزيع وتوريد الماء والكهرباء.

شركة أبو ظبي للماء والكهرباء

في ظل الهيكل المستحدث. تم إسناد مهمة توفير الكميات المطلوبة من الماء والكهرباء إلى شركة أبوظبي للماء والكهرباء. كما ستأخذ هذه الشركة على عاتقها القيام بالتدابير اللازمة للاستجابة لأي زيادة في الطلب على هذه المنتجات في إمارة أبوظبي وفي أي وقت من الأوقات. وفي هذا الإطار. تتولى هذه الشركة مسؤولية شراء قدرة الإنتاج المتاحة من الماء والكهرباء وما تنتجه شركات المشاريع الخمس المذكورة من طاقة وماء. وذلك بموجب إتفاقيات طويلة الأمد يتم إبرامها مع شركات المشاريع تصل مدتها لغاية عشرين عاماً. وبالإضافة إلى ذلك. تعمل هذه الشركة على تزويد شركات المشاريع بالغاز كما تتولى عملية تسوية أية مدفوعات لصالح تلك الشركات ولصالح شركات التوزيع (شركات مساهمة خاصة).

وتم تأسيس شركة أبوظبي للماء والكهرباء بموجب أحكام القانون رقم (٢) لعام ١٩٩٨ كشركة مساهمة خاصة مملوكة بالكامل للهيئة من خلال مؤسسة أبوظبي للطاقة. لتقوم بشراء الطاقة والماء من شركات مشاريع المنتج المستقل وتزويد تلك الشركات بالغاز الطبيعي اللازم.

تأسيس شركة أبوظبي الوطنية للطاقة "طاقة"

تم تأسيس شركة أبوظبي الوطنية للطاقة ("طاقة") وفقاً لأحكام قانون إمارة أبوظبي رقم (١٦) لسنة ٢٠٠٥ كشركة مساهمة عامة برأسمال وقدره أربعة مليارات ومائة وخمسون مليون (٤,١٥٠,٠٠٠,٠٠٠) درهم وقد قامت هيئة مياه وكهرباء أبوظبي بالإكتتاب بجميع اسهمها.

وتم تكوين رأسمال الشركة من خلال قيام هيئة مياه وكهرباء أبوظبي بتقديم حصة عينية وحصة نقدية قدرها (٤٣٨,٠٠٠,٠٠٠) درهم والحصة العينية المقدمة من قبل الهيئة هي ما يقارب ٩٠٪ من استثمارات الهيئة (اسهم وقروض) في خمس شركات قابضة مملوكة بالكامل للهيئة (جميعها شركات مساهمة عامة) وهي:

شركة الإمارات للطاقة
شركة الخليج للطاقة
شركة الشويهات للطاقة
الشركة العربية المتحدة للطاقة
شركة الطويلة المتحدة للطاقة

وستصبح هيئة مياه وكهرباء أبوظبي بعد إتمام عملية بيع ٤٩٪ من أسهمها في الشركة مالكةً لما نسبته ٥١٪ من أسهم "طاقة".

ويوضح الشكل الآتي ملكية شركة أبوظبي الوطنية للطاقة والشركات القابضة وذلك بعد إتمام عملية تحويل الحصة العينية من الهيئة الى "طاقة".

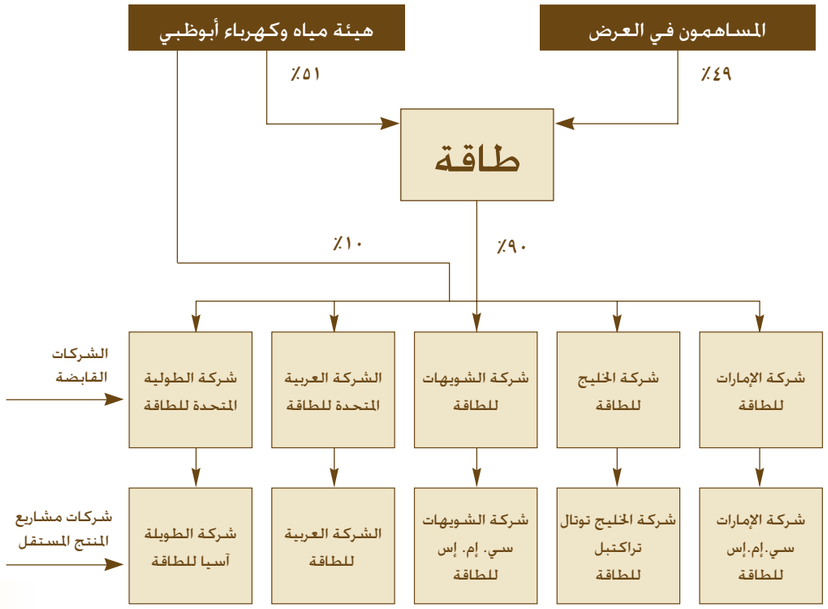

هيكلية رأس المال

بتاريخ هذه النشرة بلغ رأسمال الشركة ما مقداره أربعة مليارات ومئة وخمسين مليون (٤,١٥٠,٠٠٠,٠٠٠) درهم موزعة على أربعة مليارات ومئة وخمسين مليون (٤,١٥٠,٠٠٠,٠٠٠) سهم بقيمة درهم واحد (١) للسهم.

قامت الهيئة بتقديم ما يقارب ٩٠٪ من استثماراتها (اسهم وقروض) في الشركات القابضة والتي تمتلكها بالكامل كمساهمة عينية مقابل تملكها لعدد معين من أسهم الشركة. وسوف تقوم الهيئة بسداد قيمة الحصة المتبقية من الأسهم نقداً من مصادرها المالية وعائدات العرض. ويمكن بيان تفاصيل ذلك على النحو الآتي:-

٩٠٪ من استثمارات الهيئة في الشركات القابضة	٣,٧١٢,٠٠٠,٠٠٠ درهم
نقد تقدمه الهيئه	٤٣٨,٠٠٠,٠٠٠ درهم
رأسمال "طاقة"	**٤,١٥٠,٠٠٠,٠٠٠ درهم**

لمحة عن قطاع الماء والكهرباء

تعتبر موارد الطاقة والمياه العنصر الاساسي للنمو والتطور الصناعى لأي اقتصاد عصري. بيد أن إتاحة كميات وافرة من هذه الموارد يتطلب القيام باستثمارات ضخمة وبصورة متواصلة من قبل الحكومات بالشكل الذي قد يثقل كاهل موازناتها العامة. ولقد شهد قطاع الماء والكهرباء في الدولة نمواً ملحوظاً في السنوات الأخيرة وذلك لسد الاحتياجات المتزايدة من الماء والكهرباء ومواكبة النمو الاقتصادي المضطرد. وتحديداً خلال الفترة ما بين عامي ٢٠٠١ – ٢٠٠٣، ارتفع حجم الإنتاج من الماء والكهرباء بمعدل ٥,٦٪ كما هو موضح في الجدول التالي:-

إنتاج الإمارات من الماء والكهرباء	٢٠٠١	٢٠٠٢	٢٠٠٣
قيمة إنتاج الكهرباء (كيلوواط/الساعة. بملايين)	٤٢,٩٥٧	٤٥,٦٢٨	٤٨,١٦٣
قيمة إنتاج الكهرباء (بملايين الدراهم)	٥,٥١٨	٦,٣٩٠	٦,٧٤٥
إنتاج المياه (ببلايين الجالونات)	١٨٢,٤	٢٠٤,٩	٢١٦,٤
قيمة إنتاج المياه (بملايين الدراهم)	٣,٢٣٢	٣,٦٠٧	٣,٨١٠

كما وصل معدل النمو السنوي للطلب على الكهرباء في العام ٢٠٠٤ ذروته بنسبة ١٤,١٪، ومن المتوقع أن يسجل العام ٢٠٠٥ ما معدله ١٢,١٪ كنسبة نمو سنوية. هذا، وقد قامت الهيئة بإنشاء عدد من المشاريع المستقلة والتي تعمل على نحو متكامل لإنتاج الطاقة والمياه في إمارة أبوظبي في ضوء الحاجة إلى زيادة القدرة الإنتاجية إلى ضعف المستوى الحالي (أي من حوالي ١١,٠٠٠ ميغا واط إلى ٢٠,٠٠٠ ميغا واط) بحلول عام ٢٠٢٠. وفي الوقت ذاته، تعمل الهيئة جاهدة على تنفيذ استراتيجيها بالانسحاب التدريجي من هذه المشاريع وفق خطة منهجية مدروسة تهدف إلى جذب الاستثمارات الخاصة سواء المحلية أو الأجنبية ليتولى القطاع الخاص إدارة هذه العمليات بشكل فعال وعلى النحو الذي يتناسب مع توجهات الحكومة وتطلعاتها.

الخصخصة في قطاع إنتاج الماء والكهرباء

تولت هيئة مياه والكهرباء أبوظبي زمام المبادرة فيما يتعلق بخصخصة الجانب الإنتاجي للماء والكهرباء من خلال إقامة مشاريع المنتج المستقل واستقطاب الخبرات العالمية لتحسين الأداء والفاعلية. وقد عهدت الحكومة إلى شركة أبوظبي للماء والكهرباء مسؤولية التخطيط فيما يختص بتوفير طاقة إنتاجية مستحدثة من جهة ومهمة التعاقد مع الأطراف المعنية لتنفيذ تلك المخططات من جهة أخرى. وتستأثر الهيئة، من خلال الشركات القابضة، بما نسبته ٦٠٪ من رأسمال شركات المشاريع المذكورة، في حين يتملك القطاع الخاص من المستثمرين الإستراتيجيين النسبة المتبقية والبالغة ٤٠٪. وفي هذا الإطار، تقوم شركات مشاريع المنتج المستقل ببيع قدرتها الإنتاجية وإنتاجها المتاح من الماء والكهرباء إلى شركة أبوظبي للماء والكهرباء بموجب إتفاقيات شراء طويلة الأمد تم إبرامها بهذا الخصوص.

التنظيم والرقابة

أنشأ القانون رقم (٢) لعام ١٩٩٨ في شأن تنظيم قطاع الماء والكهرباء في إمارة أبوظبي "مكتب التنظيم والرقابة لقطاع الماء والكهرباء في إمارة أبوظبي" ليتولى مهمة ترخيص جميع الشركات التي تقوم بأي نشاط إنتاج أو نقل أو تخزين أو تحلية أو تأمين أو توزيع أو توريد للماء والكهرباء في إمارة أبوظبي والرقابة والإشراف عليها. وحيث أن جميع الشركات المساهمة الخاصة التي تم تأسيسها لتنفيذ مشاريع كل من الطويلة A2، والطويلة A1، والشويهات، وأم النار، والطويلة B، تعمل في مجال إنتاج الماء والكهرباء، فلقد تقدمت هذه الشركات بطلبات ترخيص لدى مكتب التنظيم والرقابة والذي قام بدوره بمنح التراخيص المعنية لكافة هذه الشركات بعد دراسة طلباتها بعناية ودقة.

وقد منح القانون المذكور المكتب صلاحية مراجعة الخطط المتعلقة بتوفير الماء والكهرباء في الإمارة إضافة إلى إصدار التراخيص الخاصة بها ومراقبتها والتحكم في تنفيذها طبقاً لأحكام القانون، وذلك لكي يتمكن المكتب من أداء المهام الموكلة إليه بموجب القانون على الوجه المطلوب. وتتضمن هذه المهام مسؤولية حماية المستهلك فيما يتعلق بالتعرفة وشروط توريد الماء الكهرباء وبنودها سواء كان ذلك للاستهلاك المنزلي أو التجاري أو الصناعي. وكذلك، منح ذلك القانون مكتب التنظيم والرقابة صلاحية إصدار التعليمات التي من شأنها إلزام الجهات والشركات التي يتم ترخيصها باتخاذ الإجراءات التي يراها المكتب ضرورية لضمان تقيدها بأحكام التراخيص الصادرة عنه وشروطها.

الشركة – رأس المال وملخص بنود عقد التأسيس

١. التأسيس:

تأسست شركة أبوظبي الوطنية للطاقة بموجب أحكام المرسوم الأميري رقم (١٦) لسنة ٢٠٠٥ في شأن تأسيس شركة أبوظبي الوطنية للطاقة كشركة مساهمة عامة مملوكة بالكامل لهيئة مياه وكهرباء أبوظبي وبرأس مال قدره ٤,١٥٠,٠٠٠,٠٠٠ درهم.

تكون مدة الشركة مئة (١٠٠) سنة ميلادية تبدأ من تاريخ صدور قرار وزير الاقتصاد والتخطيط بإعلان تأسيسها وتجدد لمدد متعاقبة مماثلة ما لم يصدر قرار من الجمعية العمومية غير العادية للشركة بإنهاء مدتها.

يكون مركز الشركة الرئيسي ومحلها القانوني في مدينة أبوظبي ويجوز لمجلس الإدارة أن ينشئ لها فروعاً أو مكاتباً أو توكيلات في دولة الإمارات العربية المتحدة أو خارجها.

حصلت الشركة، وفقاً لأحكام القانون الاتحادي رقم (١٥) لسنة ١٩٩٨ الوارد ذكره أدناه المعدل للقانون الإتحادي رقم (٨) لسنة ١٩٨٤ في شأن الشركات التجارية، على استثناء من مجلس الوزراء بشأن عدم تطبيق بعض أحكام القانون الاتحادي رقم (٨) لسنة ١٩٨٤ في شأن الشركات التجارية والقوانين المعدلة له. وعليه تخضع الشركة لأحكام القانون الاتحادي رقم (٨) لسنة ١٩٨٤ المشار إليه فيما لم يرد في شأنه نص خاص في النظام الأساسي للشركة.

٢. أغراض الشركة:

٢-١ تملك أسهم وحصص في الشركات والمشاريع العاملة أو المساهمة في قطاعات الطاقة والكهرباء والماء والغاز والنفط والمعادن وتمويل تلك الشركات والمشاريع، داخل الدولة وخارجها.

٢-٢ تأسيس الشركات والمنشآت والكيانات الأخرى بمفردها أو بالاشتراك مع آخرين لتمكين الشركة من مباشرة ومزاولة أو المساهمة في أي نشاط تجاري أو صناعي في الدولة أو خارجها بما في ذلك النشاطات المرتبطة بإنتاج ونقل وتوزيع الطاقة والكهرباء والماء والغاز والنفط والمعادن.

٢-٣ تملك الأسهم أو الحصص أو المصالح الأخرى في شركات وهيئات ومشاريع وصناديق ومحافظ ائتمانية داخل الدولة وخارجها والتي تعمل في أي مجال مرتبط بأغراض الشركة أو في المجالات التي يعتبرها مجلس إدارة الشركة مفيداً أو مرغوباً فيه لتمكين الشركة من تحقيق الربحية.

٢-٤ إبرام أية اتفاقيات مع بنوك ومصارف ومؤسسات مالية ووكالات ائتمان فيما يتعلق بتمويل الشركة أو أي من نشاطاتها أو أعمالها أو أغراضها أو المشاريع التي تساهم أو تشارك فيها الشركة أو لتحويل مساهمة الشركة في الشركات والمشاريع العاملة أو المساهمة في القطاعات الواردة في الفقرة (٢-١) أعلاه. وللشركة في سبيل ذلك إصدار الضمانات والتعهدات اللازمة ورهن أو إنشاء ضمان على كامل أو أي جزء من أصول الشركة وحصصها وأسهمها في الشركات القابضة أو التي تساهم فيها الشركة بغرض تمويل أو ضمان إلتزامات الشركة أو إلتزامات أي شركة أو شخص آخر داخل الدولة أو خارجها.

٢-٥ إبرام أي اتفاقيات وعقود لإنشاء وتشغيل وإدارة وصيانة أي من المشاريع التي تساهم فيها الشركة بما في ذلك اتفاقيات القروض التي تعقدها الشركة لضمان إلتزاماتها داخل الدولة أو خارجها.

٢-٦ يجوز للشركة أن تكون لها مصلحة أو أن تشترك بأي وجه من الوجوه مع غيرها من الشركات أو المؤسسات أو الكيانات الأخرى التي تزاول أغراضاً مماثلة لأغراضها أو التي تعاونها على تحقيق أغراضها داخل الدولة أو خارجها ولها أن تتملك تلك الشركات أو المؤسسات أو الكيانات الأخرى أو أن تلحقها بها.

٣. رأسمال الشركة:

٣-١ حدد رأسمال الشركة بمبلغ أربع مليارات ومئة وخمسين مليون (٤,١٥٠,٠٠٠,٠٠٠) درهم موزع على أربع مليارات ومئة وخمسين مليون (٤,١٥٠,٠٠٠,٠٠٠) سهم بقيمة إسمية قدرها درهم واحد (١) لكل سهم.

٣-٢ قامت هيئة مياه وكهرباء أبوظبي بتقديم ما يقارب ٩٠٪ من استثماراتها (اسهم وقروض) في كل من الشركات القابضة (المبينة أدناه) إلى الشركة وذلك لتكوين جزء من رأسمالها:

- شركة الإمارات للطاقة
- شركة الخليج للطاقة
- شركة الشويهات للطاقة
- الشركة العربية المتحدة للطاقة
- شركة الطويلة المتحدة للطاقة

وستقوم الهيئة بتقديم مبلغ وقدره ٤٣٨ مليون درهم نقداً وذلك لأستكمال قيمة رأسمال الشركة.

٣-٣ تكون جميع أسهم الشركة إسمية وما لم يقرر مجلس إدارة الشركة خلاف ذلك، ويجب ألا تقل نسبة مساهمة مواطني دولة الإمارات العربية المتحدة في أي وقت طوال مدة بقاء الشركة عن ١٠٠٪ من رأس المال.

٣-٤ اكتتبت هيئة مياه وكهرباء أبوظبي بكامل أسهم الشركة.

٤. مجلس إدارة الشركة:

٤-١ يتولى إدارة الشركة مجلس إدارة يتكون من أربعة أعضاء على الأقل و (٩) على الأكثر تنتخبهم الجمعية العمومية العادية بالتصويت السري. ويجب في جميع الأحوال أن تكون غالبية أعضاء المجلس بمن فيهم رئيس المجلس من مواطني دولة الإمارات العربية المتحدة.

واستثناءً من طريقة التعيين السالفة الذكر، تم تشكيل اول مجلس إدارة للشركة على النحو التالي:

١.	معالي/ حمد محمد الحر السويدي	رئيساً للمجلس
٢.	سعادة / أحمد سيف الدرمكي	نائباً للرئيس
٣.	سعادة/ عبدالله سيف النعيمي	عضواً
٤.	سعادة/ محمد عبد الرحيم فولاذ	عضواً
٥.	سعادة/ سالم صالح الصيعري	عضواً

٤-٢ يتولى كل عضو من أعضاء مجلس الإدارة منصبه لمدة ثلاث سنوات، وفي نهاية هذه المدة يعاد تشكيل المجلس، ويجوز إعادة تعيين الأعضاء الذين انتهت مدة عضويتهم.

٤-٣ لمجلس الإدارة أن يعين أعضاء في المراكز التي تخلو في أثناء السنة على أن يُعرض هذا التعيين على الجمعية العمومية العادية في أول اجتماع لها لإقرار تعيينهم أو تعيين غيرهم، وإذا بلغت المراكز الشاغرة في أثناء السنة ربع عدد أعضاء المجلس أو أكثر وجب على مجلس الإدارة دعوة الجمعية العمومية العادية للاجتماع خلال ثلاثة أشهر على الأكثر من تاريخ شغر آخر مركز لانتخاب من يملأ المراكز الشاغرة وفي جميع الأحوال يكمل العضو الجديد مدة سلفه ويكون هذا العضو قابلاً للانتخاب مرة أخرى.

٤-٤ ينتخب مجلس الإدارة من بين أعضائه رئيساً ونائباً للرئيس ويشترط أن يكون الرئيس من مواطني الدولة ويمثل رئيس المجلس الشركة أمام القضاء، وعليه تنفيذ القرارات التي يصدرها المجلس ويقوم نائب الرئيس مقام الرئيس عند غيابه أو قيام مانع لديه.

٤-٥ يجوز لمجلس الإدارة أن يعين من بين أعضائه عضواً منتدباً أو أكثر للإدارة ، ويحدد المجلس اختصاصاته ومكافآته، كما يكون له أن يشكل من بين أعضائه لجنة أو أكثر يمنحها بعض اختصاصاته أو يعهد إليها بمراقبة سير العمل بالشركة وتنفيذ قرارات المجلس.

٤-٦ لمجلس الإدارة كافة السلطات في إدارة الشركة والقيام بكافة الأعمال والتصرفات نيابة عن الشركة حسبما هو مصرح للشركة القيام به، وممارسة كافة الصلاحيات المطلوبة لتحقيق أغراضها. ولا يحد من هذه السلطات والصلاحيات إلا بما نص عليه صراحة في النظام الأساسي للشركة أو بقرار من الجمعية العمومية غير العادية للشركة على اعتباره من اختصاص الجمعية العمومية للشركة. كما تم تفويض مجلس الإدارة صراحة ولأغراض المادة (١٠٣) من القانون الاتحادي رقم (٨) لسنة ١٩٨٤ في شأن الشركات التجارية والقوانين المعدلة له بإبرام الاتفاقيات الخاصة بالقروض لمدة تتجاوز الثلاث (٣) سنوات ورهن بعض موجودات الشركة عند الضرورة وإبراء ذمة مديني الشركة من مسئولياتهم وإجراء المصالحات أو الموافقة على التحكيم.

٤-٧ لمجلس الإدارة كافة السلطات والصلاحيات لإستخدام أي من موجودات الشركة وأموالها لتمكين الشركة من الشراء والتملك والاستثمار في شركات عاملة في قطاعات الطاقة والكهرباء والماء والغاز والنفط والمعادن. فيجوز لمجلس الإدارة على سبيل المثال لا الحصر نيابة عن وبإسم الشركة إبرام الاتفاقيات والعقود الخاصة بشراء الشركات من قبل الشركة والاستثمار في تلك الشركات وإدارتها وتشغيلها وصيانتها. ولمجلس الإدارة تعيين مستشارين له وللشركة وتحديد أتعابهم وسدادها.

٤-٨ لا يجوز لمجلس الإدارة أن يغير في طبيعة نشاط الشركة إذا كان ذلك التغيير في النشاط جوهرياً أو من شأنه التأثير في قدرة الشركة بشكل أساسي على ممارسة نشاطها بنفس الطريقة وبنفس الدرجة السابقة مباشرة على ذلك التغيير، ما لم يكن ذلك التغيير قد أجيز بقرار صادر عن ٧٥٪ من الأسهم الممثلة في اجتماع الجمعية العمومية غير العادية للشركة.

٤-٩ يضع مجلس الإدارة اللوائح المتعلقة بالشؤون الإدارية والمالية وشؤون الموظفين ومستحقاتهم المالية. كما يضع المجلس لائحة خاصة بتنظيم أعماله واجتماعاته وتوزيع الاختصاصات والمسؤوليات.

٤-١٠ يجب على كل عضو في مجلس إدارة الشركة أن يقوم خلال (١٥) خمسة عشر يوما من انتخابه عضوا في مجلس الإدارة وخلال (١٥) خمسة عشر يوما من نهاية كل سنة مالية للشركة، بتوجيه إخطار خطي إلى الشركة بعدد الأسهم التي يمتلكها في الشركة. كما عليه أن يخطر الشركة خطياً وبصورة فورية بأية تصرفات يجريها في أي وقت على أسهمه في الشركة.

٤-١١ يملك حق التوقيع عن الشركة على انفراد كل من رئيس مجلس الإدارة أو نائبه أو عضو مجلس الإدارة المنتدب أو أي شخص آخر يفوضه المجلس في ذلك على أن يتم ذلك في جميع الأحوال في حدود قرارات مجلس الإدارة.

٤-١٢ يعقد مجلس الإدارة اجتماعاته في المركز الرئيسي للشركة أو في أي مكان آخر يوافق عليه أعضاء مجلس الإدارة كلما دعت الحاجة إلى انعقاده بناء على دعوة الرئيس أو نائبه في حالة غيابه أو بناءً على طلب عضوين من أعضاء المجلس ويجب أن يجتمع مجلس الإدارة أربع (٤) مرات في السنة على الأقل.

٥. الجمعية العمومية للشركة

٥-١ الجمعية العمومية المكونة تكويناً صحيحاً تمثل جميع المساهمين ولا يجوز انعقادها إلا في مدينة أبوظبي.

٥-٢ يشكل مجلس إدارة هيئة مياه وكهرباء أبوظبي الجمعية العمومية العادية وغير العادية للشركة وذلك مادامت كامل أسهم الشركة مملوكة من قبل هيئة مياه وكهرباء أبوظبي.

٥-٣ لكل مساهم الحق في حضور اجتماعات الجمعية العمومية للمساهمين ويكون له عدد من الأصوات يعادل عدد أسهمه. ولكل مساهم أن ينيب عنه غيره من غير أعضاء مجلس الإدارة في حضور اجتماعات الجمعية العمومية. ويشترط لصحة النيابة أن تكون ثابتة بتوكيل كتابي خاص وفق الشروط التي يحددها مجلس الادارة. كما يجب قيد ذلك التوكيل لدى الشركة أو أمين سجلها قبل يومين على الأقل من تاريخ الاجتماع طبقا للتعليمات الواردة في الدعوة الموجهة إلى المساهمين لحضور الاجتماع.

٥-٤ إذا زاد عدد المساهمين في الشركة عن مساهم واحد، توجه الدعوة إلى المساهمين لحضور اجتماعات الجمعية العمومية بإعلان في صحيفتين يوميتين تصدران باللغة العربية في دولة الإمارات العربية المتحدة وبكتب بالبريد العادي وذلك قبل الموعد المحدد للاجتماع بواحد وعشرين يوماً على الأقل، ويجب أن تتضمن الدعوة جدول أعمال ذلك الاجتماع وترسل صورة من أوراق الدعوة لكل من وزارة الاقتصاد والتخطيط ودائرة التخطيط والاقتصاد بإمارة أبوظبي وسوق أبوظبي للاوراق المالية ولا تخضع الشركة لأحكام المادة (١٢٣) من القانون الاتحادي رقم (٨) لسنة ١٩٨٤ في شأن الشركات التجارية والقوانين المعدلة له.

٥-٥ قرارات الجمعية العمومية الصادرة طبقاً للنظام الأساسي للشركة ملزمة لجميع المساهمين بمن فيهم الغائبون والمخالفون في الرأي.

٥-٦ تسري على الجمعية العمومية غير العادية الأحكام المتعلقة بالجمعية العمومية العادية الواردة في النظام الأساسي للشركة ومن ثم أحكام القانون الاتحادي رقم (٨)لسنة ١٩٨٤ في شان الشركات التجارية والقوانين المعدلة له.

٦. مالية الشركة

٦-١ يلتزم مجلس الإدارة بأن يحتفظ بدفاتر حسابات منتظمة حسب الأصول لإعطاء صورة صحيحة وعادلة عن وضع أعمال الشركة ولتفسير تعاملاتها وتحفظ هذه الدفاتر طبقاً للمبادئ المحاسبية المتعارف عليها والمطبقة دولياً. ولا يحق لأي مساهم في الشركة فحص دفاتر الحسابات تلك إلا بموجب تفويض بهذا المعنى صادر عن مجلس الإدارة.

٦-٢ تبدأ السنة المالية للشركة من أول يناير وتنتهي في ٣١ ديسمبر من كل سنة ويستثنى من ذلك السنة المالية الأولى للشركة فتبدأ من تاريخ قيدها في السجل التجاري وتنتهي في ٣١ ديسمبر من السنة التالية.

٦-٣ على مجلس الإدارة أن يعد عن كل سنة مالية قبل الاجتماع السنوي للجمعية العمومية العادية بشهر على الأقل ميزانية الشركة وحساب الأرباح والخسائر. وعلى المجلس أيضاً أن يعد تقريراً عن نشاط الشركة خلال السنة المالية وعن مركزها المالي في ختام السنة ذاتها والطريقة التي يقترحها لتوزيع الأرباح الصافية وترسل صورة من الميزانية وحساب الأرباح والخسائر وتقرير مجلس الإدارة إلى المساهمين رفق جدول أعمال الجمعية العمومية العادية السنوية.

٦-٤ لمجلس الإدارة أن يقتطع من الأرباح السنوية غير الصافية نسبة يحددها لاستهلاك موجودات الشركة أو التعويض عن نزول قيمتها. ويتم التصرف في هذه الأموال بناءً على قرار من مجلس الإدارة ولا يجوز توزيعها على المساهمين.

٦-٥ توزع الأرباح السنوية الصافية للشركة بعد خصم جميع المصروفات العمومية والتكاليف الأخرى كما يلي:

أ تقتطع ١٠٪ تخصص لحساب الاحتياطي القانوني ويقف هذا الاقتطاع متى بلغ مجموع الاحتياطي قدراً يوازي ٥٠٪ من رأس مال الشركة المدفوع، وإذا نقص الاحتياطي عن هذا القدر تعين العودة إلى الاقتطاع.

ب يوزع الباقي من صافي الأرباح أو جزء منها بعد ذلك على المساهمين كحصة إضافية على الأرباح او يرحل إلى السنة التالية أو يخصص لإنشاء احتياطي نظامي، وكل ذلك وفقاً لما يقرره مجلس الإدارة.

الشركة – الاستراتيجية وسياسة توزيع الأرباح وحقوق المساهمين

الموجودات

كما سبق ذكره، تم إنشاء شركة أبوظبي الوطنية للطاقة كشركة مساهمة عامة لتتملك الأغلبية العظمى من أسهم الشركات القابضة، وبالتالي تمكين جمهور المستثمرين من المساهمة في برنامج خصخصة قطاع إنتاج الطاقة وتحلية المياه.

هذا، وسيتوفر لشركة أبوظبي الوطنية للطاقة أرصدة نقدية كافية في بداية فترة عملها، وذلك لتلبية الاحتياجات المالية الخاصة بالاستثمارات التي تلتزم بها الشركات القابضة بموجب الاتفاقيات الخاصة بمشاريع المنتج المستقل. وتجدر الإشارة إلى أنه يحق ل "طاقة" التصرف في الأرصدة الفائضة عن هذه الاحتياجات بالطريقة التي تراها مناسبة.

الاستراتيجية

إن مشاريع المنتج المستقل المملوكة من قبل الشركات القابضة مبنية على أساس تحصيلها للإيرادات المتحققة لها وفقاً لاتفاقيات شراء الطاقة والماء الطويلة الأجل. وبانتهاء تلك الآجال والتي قد تصل مدتها لغاية ٢٠ سنة تصبح الاتفاقيات المعنية غير نافذة ولن يكون هناك أي مصدر مضمون للإيرادات من مشاريع المنتج المستقبل. وعليه، ستقوم شركة أبوظبي الوطنية للطاقة بمحاولة تجديد الاتفاقيات أو بيع انتاجها فيما ستقوم أيضاً بالاستثمار في مشاريع أخرى خلال تلك المدة لتوفير مصادر جديدة للإيرادات.

وفي هذا الإطار ، يمكن تلخيص استراتيجية شركة أبوظبي الوطنية للطاقة فيما يلي:-

- إدارة استثمارات الشركات القابضة بأفضل طريقة ممكنة وعلى النحو الذي يعود بالنفع على المساهمين مع مراعاة ما تقتضيه أحكام اتفاقيات مشاريع المنتج المستقل.
- توظيف فائض الأرصدة النقدية وفقاً لما يقرره مجلس الإدارة وذلك من خلال الاستثمار في أي من القطاعات التالية:-
  - الطاقة
  - المياه
  - النفط والغاز
  - المعادن
  - البنى التحتية

العمالة وتكاليف التشغيل

من المتوقع أن تبقى شركة أبوظبي الوطنية للطاقة شركة قابضة في المستقبل المنظور على الرغم من أنها مخولة بالكامل لتكون مؤسسة عاملة بموجب نظامها الأساسي.

ويمكن تقسيم التكاليف الأولية لعمليات شركة أبوظبي الوطنية للطاقة إلى ما يلي:-

- الخدمات المتعلقة بالأمور المحاسبية والتدقيق.
- الخدمات الاستشارية.
- خدمات تسجيل الأسهم.
- رسوم المستشارين المكلفين بتقييم المشاريع الجديدة.
- تكاليف وأتعاب ومصاريف أخرى.

سياسة توزيع الأرباح

يحق لحملة الأسهم في الشركة استلام أية أرباح عن الأسهم يتم اقتراحها من قبل مجلس الإدارة وتوافق على توزيعها الجمعية العمومية للشركة.

وقد يتفاوت حجم الأرباح السنوية للأسهم من سنة إلى أخرى، ويتأثر ذلك بعدة عوامل بما في ذلك توقعات أعمال الشركات القابضة والمتطلبات النقدية أو الأداء المالي والوضع الاقتصادي العام.

حقوق المساهمين

بعد الإنتهاء من إجراءات تخصيص الأسهم وفقاً للشروط المنصوص عليها في هذه النشرة سيصبح المستثمرون الذين تم تخصيص أسهم لهم مساهمين في شركة أبوظبي الوطنية للطاقة وسيتمتعون تبعاً لذلك بحقوق المساهمين وفقاً لأحكام النظام الأساسي للشركة بما في ذلك:

- استلام الأرباح المعلن عنها في اجتماع الجمعية العمومية.
- حق أولوية الإكتتاب بأسهم جديدة في الشركة في المستقبل قبل الآخرين من غير المساهمين.
- حق المشاركة في أي توزيع لأصول الشركة عند التصفية.
- حق اعتماد الميزانية العمومية وحساب الأرباح والخسائر الصادرين عن الشركة.
- استلام إشعارات الدعوة لاجتماعات الجمعية العمومية للشركة.
- المشاركة والتصويت في الجمعيات العمومية سواء شخصياً أو بالتفويض.

وللشركة شخصية اعتبارية مستقلة، ومسؤولية كل مساهم محددة وتنحصر في قيمة مساهمته في رأسمال الشركة، وبالتالي لا يجوز لأي طرف ثالث المطالبة بأي من أصول المساهم الأخرى لسداد اية ديون على الشركة.

مشاريع المنتج المستقل للمياه والطاقة

المقدمة

بدأت هيئة مياه وكهرباء أبوظبي بإنشاء مشاريع المنتج المستقل للمياه والطاقة (مشاريع المنتج المستقل) في عام ١٩٩٨. وكان مشروع الطويلة A2 في عام ١٩٩٩ أولها تبعه مشروع الطويلة A1 في عام ٢٠٠٠. وفي عام ٢٠٠١، تلاها مشروع الشويهات، كما تلاها مشروع المنتج المستقل في منطقة أم النار في عام ٢٠٠٣. ومؤخراً، مشروع الطويلة B بعد إتمام الاغلاق المالي له بنجاح.

ويبين الجدول الآتي هيكل الملكية لكل من شركات مشاريع المنتج المستقل:

اسم المشروع / شركة المشروع	اسم الشركة القابضة (مملوكة ١٠٠٪ للهيئة)	الشريك الأستراتيجي
١) مشروع الطويلة A2 شركة الإمارات سي.إم.اس للطاقة	الإمارات للطاقة ٦٠٪	سلي.ام.اس اينرجي ٤٠٪
٢) مشروع الطويلة A1 شركة الخليج توتال تراكتبل للطاقة	الخليج للطاقة ٦٠٪	توتال تراكتبل للطاقة ٤٠٪
٣) مشروع الشويهات شركة الشويهات سي إم إس انترناشيونال	الشويهات للطاقة ٦٠٪	سلي.ام.اس وانترناشيونال باور ٤٠٪
٤) مشروع أم النار الشركة العربية للطاقة	العربية المتحدة للطاقة ٦٠٪	ائتلاف شركة انترناشيونال باور/ ميتسوي وتبكو ٤٠٪
٥) مشروع الطويلة B شركة الطويلة آسيا للطاقة	الطويلة المتحدة للطاقة ٦٠٪	ائتلاف ماروبيني ٤٠٪

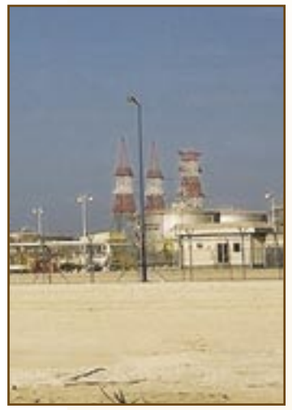

المعايير المشتركة لمشاريع المنتج المستقل

يمكن تلخيص المعايير التي تجمع بين مشاريع المنتج المستقل والمبينة في الجدول اعلاه على النحو الآتي:

١- تأسيس شركة قابضة مستقلة (الشركات القابضة للهيئة) لكل مشروع تكون مملوكة بواقع ١٠٠٪ من قبل الهيئة. بحيث تتملك هذه الشركة القابضة بدورها ما نسبته ٦٠٪ من أسهم المشروع في حين يمتلك الشريك الاستراتيجي الأجنبي النسبة المتبقية والبالغة ٤٠٪ منها. ويبين الشكل أدناه هيكل الملكية الذي تم اعتماده لكل من المشاريع المذكورة.

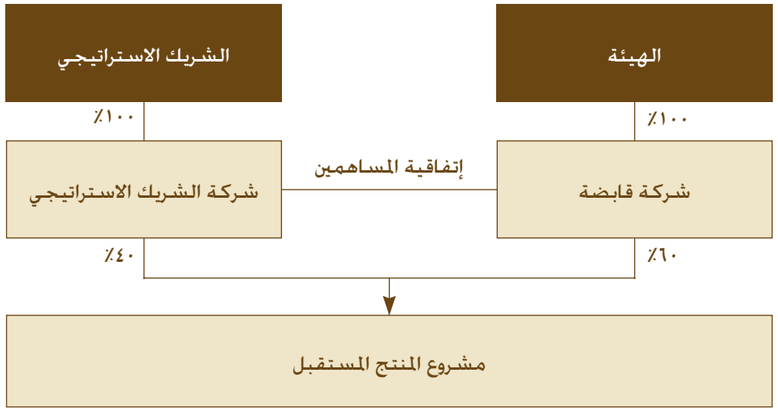

٢- اعتماد نظام تمويل محدد "تمويل المشاريع" لتمويل كافة مشاريع المنتج المستقل على النحو المبين في الفقرة اللاحقة.

أسس التمويل:

يقوم الشركاء بالاشتراك مع البنوك والمؤسسات المالية بتمويل مشاريع المنتج المستقل. حيث تعرض البنوك نسبة تتراوح ما بين ٧٠٪-٨٠٪ من قيمة المشروع في حين يتم تغطية الجزء المتبقي والذي يتراوح ما بين ٢٠٪-٣٠٪ من قبل الشركاء. وتتألف مساهمة الشركاء والبالغة ٢٠٪-٣٠٪ من قيمة المشروع من ما نسبته ٥٠٪-٦٠٪ كمساهمة في رأس المال. في حين يتم تقديم النسبة المتبقية والبالغة ٤٠٪-٥٠٪ على شكل قروض مساهمين. ويمكن بيان ذلك على النحو التالي:-

- تكلفة المشروع = (٧٠٪-٨٠٪ قروض من المصارف) + (٢٠٪ - ٣٠٪ مساهمة الشركاء).
- مساهمة الشركاء = (٥٠٪-٦٠٪ مساهمة في رأس المال) + (٤٠٪-٥٠٪ قروض مساهمين).

ولمزيد من الإيضاح. يمكن بيان تدفق التمويل لمشاريع المنتج المستقل وأشكاله في الشكل التالي.

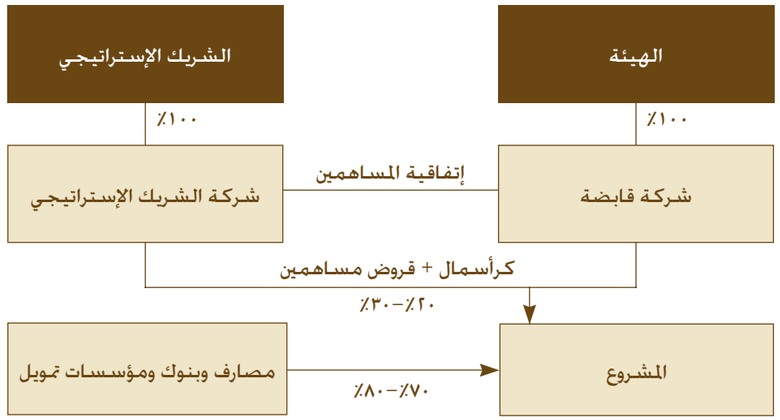

ومن الجدير بالذكر أن نظام التمويل الموضح أعلاه يهدف أساساً إلى أن تكون الذمة المالية للشركاء محدودة. بحيث تقتصر المسؤولية المالية لكل من المساهمين على حصة مساهمة كل منهم في رأسمال الشركة والقروض التي يقومون بتقديمها لشركة المشروع.

الإتفاقيات الخاصة بمشاريع المنتج المستقل

تعمل كل من مشاريع المنتج المستقل بموجب الإتفاقيات المذكورة أدناه:

- إتفاقية المساهمين
- إتفاقية شراء الطاقة والماء (PWPA)
- إتفاقية التشغيل والصيانة (O & M)
- إتفاقية الهندسة والتوريد والانشاء (EPC)
- إتفاقية الصيانة المجدولة
- اتفاقيات التمويل

إن الاتفاقيات التي تحكم مشاريع المنتج المستقل متشابهة نظراً لتشابه هذه المشاريع في هيكلها. كما تخضع كل من الاتفاقيات للقوانين الاتحادية لدولة الإمارات العربية المتحدة وقوانين إمارة أبوظبي ويتم تفسير أحكامها وفقاً لتلك القوانين.

ويمكن بيان أبرز الجوانب المتعلقة بهذه الإتفاقيات على النحو التالي:-

اتفاقيات المساهمين

تتناول إتفاقية المساهمين الخاصة بكل مشروع مسألة الإدارة وكذلك العلاقة بين المساهمين. ويتم إبرام إتفاقيات المساهمين مع الشركات القابضة ، والتي تمثل حصة الهيئة والشريك الأستراتيجي في هذه المشاريع ما نسبته ٦٠٪ و ٤٠٪ على التوالي .

ويكون الغرض من إتفاقية المساهمين هو تحديد وبيان مساهمة الشركاء بشكليها (رأسمال وقروض مساهمين) في المشروع . وكذلك توضيح آلية الإدارة والرقابة وبيان المسائل المتفق عليها. إضافة إلى توضيح التعهدات والضمانات . وكذلك تحديد التعويضات والمستحقات التي يتم الإتفاق عليها بين الأطراف المعنية. فضلاً عن رسم الآليات المتعلقة بفض النزاعات وتسويتها.

وتحدد الاتفاقيات أيضاً عدداً من الأمور التي تتطلب موافقة المساهمين بالإجماع. والتي يمكن الإشارة إلى بعض منها على سبيل المثال لاالحصر:

١- تغيير الطبيعة العامة لشركة المشروع وأعمالها.

٢- اتخاذ قرار بتصفية أو بيع أو تحويل أو التنازل عن أو رهن أسهم شركة المشروع.

٣- شراء أو تكوين أو التصرف في شركات تابعة وحيازة أسهم أو قروض مساهمين لشركات أخرى.
٤- الاندماج أو الانضمام أو إعادة الهيكلة مع شركة أخرى.
٥- بيع أو تحويل أو التصرف في أو تأجير أو أي تصرف آخر بكافة أو غالبية أعمال شركة المشروع أو تعهداتها أو أصولها.
٦- تكبد مديونية بما يزيد على حدود معينة خلال سنة مالية واحدة.
٧- إنشاء رهن على أي من أصول شركة المشروع (إلا ما يكون لضمان مديونية مسموح بها) .

اتفاقيات شراء الطاقة والماء

لقد أبرمت كل من شركات مشاريع المنتج المستقل اتفاقية شراء للطاقة والماء مع شركة أبوظبي للماء والكهرباء المملوكة بالكامل من قبل هيئة مياه وكهرباء أبوظبي من خلال مؤسسة أبوظبي للطاقة.

تقوم هذه الاتفاقيات على مبدأ قيام شركة أبوظبي للماء والكهرباء بتحديد إحتياجات إمارة أبوظبي من الماء والكهرباء. وفي ضوء هذه الاحتياجات، تقوم الهيئة بطرح عطاء كدعوة لشركات لديها الخبرة العالمية في بناء محطات لإنتاج الطاقة والماء وتشغيلها وإدارتها وصيانتها وتمويلها للمشاركة في ذلك العطاء. وتباعاً، تقوم الشركة العالمية الفائزة بالعطاء ببناء محطة لإنتاج الطاقة والمياه أو شراء محطة قائمة وتوسعتها وتحديثها وذلك من خلال مساهمتها في شركة المشروع المعني والذي تمتلك هيئة مياه وكهرباء أبوظبي - من خلال إحدى شركاتها القابضة- ما نسبته ٦٠٪ من أسهمها. هذا، وستقوم الشركات الفائزة بتنفيذ أي من الأعمال المذكورة طبقاً للمواصفات الفنية التي يتم تحديدها في وثائق العطاء.

وتتضمن اتفاقيات شراء الطاقة والماء المبرمة مع شركات مشاريع المنتج المستقل شروطاً فنية وقانونية وتجارية تحكم عملية شراء القدرة الإنتاجية التي تقوم المحطات المملوكة من قبل مشاريع المنتج المستقل بإنتاجها من الطاقة والماء.

وتعتبر اتفاقيات شراء الطاقة والماء من أهم عناصر مشاريع المنتج المستقل للمياه والطاقة لا سيما وأنها تلزم شركة أبوظبي للماء والكهرباء بشراء القدرة الإنتاجية والإنتاج الفعلي لشركات مشاريع المنتج المستقل للمياه والطاقة، وذلك خلال مدة التعاقد والبالغة ٢٠ سنة تبدأ من تاريخ التشغيل التجاري لكل مشروع.

وعلاوة على الإلتزام الموضح أعلاه، تقضي هذه الاتفاقيات بقيام شركة أبوظبي للماء والكهرباء بسداد قيمة هذا الشراء، وذلك من خلال تعرفة محددة يتم احتسابها وفقاً للطريقة التي تبينها هذه الاتفاقيات. ويدخل في احتساب هذه التعرفة عناصر التكلفة الإجمالية لبناء المحطة بما في ذلك قيمة عقد المقاولة والصيانة وتكاليف التمويل.

وتلتزم شركة أبوظبي للماء والكهرباء بسداد هذه التعرفة لشركات مشاريع المنتج المستقل بغض النظر عما إذا تم تشغيل المحطات واستلام ما تنتجه شركات مشاريع المنتج المستقل من طاقة ومياه. وبالمقابل تلتزم شركات مشاريع المنتج المستقل بأن تكون جميع محطاتها وفي جميع الأوقات تحت سيطرة أنظمة التحكم بحيث تكون دائماً جاهزة لتوفير ما قد تطلبه شركة أبوظبي للماء والكهرباء من طاقة ومياه لسد احتياجات الإمارة اليومية.

كما وترتب اتفاقيات شراء الطاقة والمياه إلتزاماً على شركة أبوظبي للماء والكهرباء بتوفير جميع احتياجات شركات مشاريع المنتج المستقل من غاز طبيعي على أن تقوم شركات المشاريع بتوفير الوقود الاحتياطي لمزاولة عملياتها لمدة معينة في حالة إنقطاع الغاز لأي سبب من الاسباب.

وتتضمن اتفاقيات شراء الطاقة والمياه حالات وردت على سبيل الحصر يجوز فيها إنهاء الاتفاقية. فإذا تم إنهاء الاتفاقية لإخلال شركة أبوظبي للماء والكهرباء بإلتزاماتها وجب على الشركة سداد "قيمة الإنهاء" كما تحددها الاتفاقية في جداولها. وفي حال عدم قدرة الشركة سداد "قيمة الإنهاء" وصدر حكم قطعي ونهائي في تحكيم يلزم شركة أبوظبي للماء والكهرباء بسداد "قيمة الإنهاء" وعجزت الشركة عن سدادها، تتعهد حكومة أبوظبي عندها بسداد هذه القيمة إلى شركة مشروع المنتج المستقل المعنية أو إلى المصارف الممولة إذا كانت قروض شركة مشروع المنتج المستقل لم تسدد بعد.

وتوفر هيئة مياه وكهرباء أبوظبي لشركات مشاريع المنتج المستقل الأرض اللازمة لإقامة المشروع المعني وذلك من خلال اتفاقية إيجار تكون سارية لمدة المشروع.

اتفاقية التشغيل والصيانة

تقوم شركة تابعة مملوكة بالكامل للشركاء الأجانب في كل مشروع بتوفير خدمات تتعلق بالإدارة والتشغيل والصيانة اللازمة لتمكين المشروع المعني من إنتاج كميات الطاقة والمياه المطلوبة. ويتم بيان هذه الخدمات وتفصيلها بموجب اتفاقية للإدارة والعمليات والصيانة تستمر مدتها عشرين عاماً اعتباراً من تاريخ التشغيل التجاري لكل مشروع. وتشترط أحكام اتفاقيات الإدارة والعمليات والصيانة أن يتم تقديم الخدمات المتفق عليها طبقاً للمعايير المتعارف عليها في هذه المجالات مع مراعاة التعليمات والقوانين السائدة ومقتضيات اتفاقيات شراء الطاقة والماء وأية اتفاقيات أخرى خاصة بالمشاريع وكذلك في ضوء وثائق التأمين وإعادة التأمين المعنية. هذا، ويتسع نطاق الخدمات التي يتم تقديمها بموجب هذه الاتفاقيات ليشمل خدمات الإدارة والتشغيل والصيانة، وكذلك القيام بالأعمال التي من شأنها زيادة إيردات المشروع وإطالة عمره التشغيلي، فضلاً عن القيام بأعمال الصيانة المنتظمة، والمعاينة، وتزويد المشروع بالقوى العاملة، وإعداد القوائم والتقارير المالية والالتزام بالمعايير الخاصة بالحفاظ على البيئة.

وطبقاً لشروط اتفاقية الإدارة والتشغيل والصيانة وأحكامها، يتلقى المشغل أتعاب إدارة سنوية بالإضافة الى أية علاوات لقاء تحقيق زيادة في كميات الطاقة أو المياه المتاحة أو تحقيق أية توفيرات من خلال ترشيد استخدام الوقود. هذا، ويلتزم المشغل، في حالات معينة، بتقديم دفعات نقدية بسقف معين كتعويض عن أية أضرار ناجمة، ويستثنى من ذلك تلك الأضرار الناجمة عن خطأ مقصود أو بسبب الإهمال الجسيم.

اتفاقية الهندسة والتوريد والإنشاء

أبرمت مشاريع المنتج المستقل اتفاقيات مع مقاولين للقيام بما يلزم من أعمال قبل تدشين المحطة مثل أعمال التصميم والهندسة والتوريد وبدء الإنشاء والاختبار وتأمين الخدمات والمعدات والمواد اللازمة لإنشاء المحطة على أساس "تسليم المفتاح". وعلاوة على ذلك، يتضمن العقد الخاص باتفاقية الهندسة والتوريد والإنشاء لكل مشروع تعهداً بقيام المقاول بإصلاح أو استبدال أو تعديل أو تصحيح أية عيوب أو نواقص دون مطالبة شركة المشروع بأية تعويضات مقابل ذلك. وتبقى مثل هذه الضمانات سارية، في معظم الحالات، لمدة ٢٤ شهراً اعتباراً من تاريخ الإنجاز الفعلي. كما يتضمن العقد المذكور ضمانات أخرى تصل مدتها إلى عشر سنوات تتعلق بحالات الإنهيار الجزئي أو الكلي للمحطة نتيجة عيب أو نقص فيها. وبهذا الصدد، تشترط مثل هذه العقود أيضاً أن يحصل المقاولون على ضمانات وكفالات مقابلة من مورديهم.

اتفاقية الصيانة المجدولة

يقوم مشغل المشروع، والذي يتم تعيينه بموجب اتفاقية الإدارة والتشغيل والصيانة، بالتعاقد من الباطن مع المقاول بخصوص أعمال الصيانة والإصلاح المجدولة لتوربينات الغاز ومولداتها والأنظمة ذات الصلة. وينتهي هذا التعاقد بإتمام عدد محدد من ساعات التشغيل. هذا، ويحق للمشغل تجديد الاتفاقية المذكورة بنفس الأحكام والشروط مقابل الأجر الذي يتم الاتفاق عليه بين المشغل ومقاول الصيانة في حينه. كما يستحق مقاول الصيانة دفعات فيما يختص بالعلاوات في الوقت الذي يلتزم فيه بالتعويض النقدي عن أية أضرار ناجمة أو في حال عدم تمكنه من إنجاز عمليات فحص معينة خلال الفترات المحددة في الاتفاقية.

اتفاقيات التمويل

تتضمن اتفاقيات تمويل كل من مشاريع المنتج المستقل، اتفاقيات تمويل مع مصارف أجنبية ومحلية. ويستند التمويل وفق هذه الاتفاقيات على أساس قيام المصارف والبنوك والشركات الممولة بتقديم التمويل والتسهيلات المصرفية اللازمة لشركات مشروع المنتج المستقل مقابل قيام هذه الشركات برهن جميع ما تملكه من أصول وموجودات وحسابات مصرفية وإيرادات ودخل واتفاقيات إيجار وتشغيل وصيانة وإدارة لحساب المصارف والبنوك والشركات الممولة، بحيث تستطيع هذه المصارف والبنوك والشركات الممولة السيطرة التامة على شركة مشروع المنتج المستقل في حال أخلت الأخيرة بأي من التزاماتها الجوهرية والأساسية الواردة في اتفاقيات التمويل.

ولكي يتسنى للجهات الممولة تحقيق السيطرة التامة على المشاريع التي قد تخل بإلتزاماتها، فلقد قام الشركاء في كل شركة مشروع (بما في ذلك كل من الشركات القابضة) برهن أسهمهم لصالح الجهات الممولة وإصدار وكالات خاصة لحساب الجهات الممولة للتنفيذ على هذه الأسهم في حالة الإخلال. هذا، وتم التصديق على جميع اتفاقيات الرهون والوكالات الخاصة أمام كاتب العدل وتم تسجيل اتفاقيات الرهن التجاري في السجل التجاري واتفاقيات رهن عقود إيجار الأراضي لدى مسجل الأراضي في أبوظبي.

وتشتمل عقود وإتفاقيات التمويل الخاصة بكل من المشاريع مدار البحث على الأجزاء التالية:

١- اتفاقيات التمويل الرئيسية.

٢- اتفاقية رهن الأسهم.

٣- اتفاقية رهن موجودات شركة المشروع.

٤- عقود واتفاقيات مباشرة بين المصارف الممولة وبين الجهات المعنية (الحكومة، والهيئة، والشركة القابضة القائمة على الصيانة والتشغيل، والمقاول الرئيسي، وشركة أبوظبي للماء والكهرباء، وشركة أبوظبي للنقل والتحكم).

٥- اتفاقيات تمويل أخرى.

وتتضمن إتفاقية رهن الأسهم قيام كل من المساهمين في شركة المشروع برهن ما يملكونه من أسهم في شركة المشروع لصالح المصارف والبنوك والمؤسسات الممولة. وعليه فإن جميع أسهم الشركات القابضة في شركات مشاريع المنتج المستقل للمياه والطاقة مرهونة بالكامل لصالح المصارف والجهات الممولة لتلك الشركات / المشاريع.

وكما سبق وذكر، فإن تمويل المشاريع الواردة أعلاه يتم من خلال قيام المساهمين في شركة المشروع بتقديم ما يعادل ٢٠٪-٣٠٪ من قيمة المشروع في حين يتم اقتراض باقي تكلفة المشروع من المصاريف والبنوك ومؤسسات التمويل.

الشركات القابضة

تجدر الإشارة إلى أن الهيئة قد قامت في البداية بتحديد رؤوس أموال الشركات القابضة بحد يفوق إجمالي ما التزمت الهيئة أساساً بتقديمة من مساهمة على شكل رأسمال وقروض مساهمين. بيد أن الهيئة قامت مؤخراً بإجراء عملية إعادة هيكلة لحجم رؤوس أموال الشركات القابضة ليتماشى مع إجمالي المبالغ التي ستقدمها الهيئة ومتطلبات شركات مشاريع المنتج المستقل. كما تمت إعادة هيكلة رأسمال تلك الشركات ليتضمن شكلين من المساهمة: أحدهما على شكل مساهمة في رأس المال والآخر على شكل قروض ليمثل هذان الشكلان بدورهما هيكل الملكية لكل من شركات مشاريع المنتج المستقل.

اسم الشركة	سنة التأسيس	رأس المال
شركة الإمارات للطاقة	١٩٩٨	٤٢٨ مليون درهم
شركة الخليج للطاقة	٢٠٠٠	٧٦٠ مليون درهم
شركة الشويهات للطاقة	٢٠٠١	٨٥٠ مليون درهم
الشركة العربية المتحدة للطاقة	٢٠٠٣	١,٢٨٠ مليون درهم
شركة الطويلة المتحدة للطاقة	٢٠٠٥	١,٣٠٠ مليون درهم
المجموع:		٤,٦١٨ مليون درهم

ويوضح الجدول أدناه الشركات القابضة والمملوكة بالكامل من قبل الهيئة ورؤوس أموال تلك الشركات بعد إعادة هيكلتها والمبالغ المستحقة الى أو من الهيئة لتلك الشركات.

اسم الشركة	رأسمال درهم	قروض درهم	مستحق للهيئة درهم	مستحق على الهيئة درهم
شركة الإمارات للطاقة	٢٤٧,٩٤٤,٠٠٠	١٦٣,٢٠٠,٠٠٠	١٦,٨٥٦,٠٠٠	–
شركة الخليج للطاقة	٣٧٤,٤٠٠,٠٠٠	٣٧٤,٤٠٠,٠٠٠	١١,٢٠٠,٠٠٠	–
شركة الشويهات للطاقة	٤٠٥,٠٠٠,٠٠٠	٣٨٨,٨٠٠,٠٠٠	٥٦,٢٠٠,٠٠٠	–
الشركة العربية المتحدة للطاقة	٤٨٩,٦٠٠,٠٠٠	٤٨٨,٤٠٠,٠٠٠	–	١٦٨,٤٠٠,٠٠٠
شركة الطويلة المتحدة للطاقة	٥٩٦,٤٠٠,٠٠٠	٥٩٦,٤٠٠,٠٠٠	–	٤٦٦,٤٠٠,٠٠٠

الإتفاقيات والعقود التي أبرمتا

لقد أبرمت كل من الشركات القابضة خمس اتفاقيات رئيسية فيما يتعلق بتأسيس شركات المشاريع وتمويلها على النحو الآتي:

١. إتفاقية المساهمين لتأسيس شركة المشروع.

٢. عقد التأسيس والنظام الأساسي لشركة المشروع.

٣. إتفاقية رهن الأسهم لصالح مصارف وبنوك التمويل.

٤. إتفاقية المساهمين المباشرة مع كل من المصارف الممولة.

٥. التعهدات الخاصة بسداد رؤوس الأموال وقروض المساهمين عند استحقاقها.

نشاطات الشركات القابضة

شركة الإمارات للطاقة

إن شركة الإمارات للطاقة (ش.م.ع.) شركة مساهمة عامة تم تأسيسها وتسجيلها بدولة الإمارات العربية المتحدة كشركة تابعة مملوكة بالكامل لهيئة مياه وكهرباء أبوظبي. ويتمثل النشاط الرئيسي لهذه الشركة في امتلاك الشركات العاملة في مجال إنتاج الطاقة وتحلية المياه والاستثمار فيها.

توجد لدى شركة الإمارات للطاقة شركة تابعة واحدة خاضعة لسيطرتها وهي شركة الإمارات سي إم إس للطاقة (شركة مشروع الطويلة A2)، والتي تعمل في مجال إنتاج الطاقة وتحلية المياه من اجل توصيلها إلى الشبكة العامة. وتقوم شركة أبوظبي للماء والكهرباء بشراء إنتاج شركة الإمارات سي.إم.إس للطاقة من الماء والطاقة وذلك بموجب اتفاقية لشراء الطاقة والمياه مدتها ٢٠ عاماً تبدأ اعتباراً من تاريخ التشغيل التجاري للمشروع. وتجدر الإشارة إلى أن المشروع قد بدأ التشغيل التجاري في شهر أكتوبر ٢٠٠١.

لمحة عن شركة الإمارات سي إم إس

تم تأسيس شركة الإمارات سي إم إس للطاقة بموجب المرسوم الأميري رقم (١٢) لعام ١٩٩٨ كشركة مساهمة خاصة مدتها ٤٠ عاماً قابلة للتجديد. ولقد تم تأسيس الشركة بغية إنشاء محطة الطويلة A2 لإنتاج الطاقة وتحلية المياه وامتلاكها وتشغيلها (المشروع). وتمتلك شركة الإمارات للطاقة ما نسبته ٦٠٪ من أسهم شركة الإمارات سي إم إس للطاقة، في حين تعود النسبة المتبقية والبالغة ٤٠٪ لشركة تابعة لشركة الطاقة الأمريكية المعروفة باسم سي إم إس إينرجي كوربوريشن (سي إم إس إينرجي). وتعتبر شركة الإمارات سي إم إس للطاقة أول مشروع لإنتاج الطاقة وتحلية المياه تم خصخصته في إمارة أبوظبي.

ويتألف مشروع الطويلة A2 من محطة لإنتاج الطاقة بقدرة إنتاجية صافية تبلغ ٧١٠ ميغا واط ومحطة لتحلية المياه بطاقة إنتاجية تصل إلى ٥٠ مليون جالون يومياً. تم إنشاء المشروع في موقع الطويلة وهو موقع ساحلي يبعد حوالى ٥٠ كيلو متراً شمالي شرقي مدينة أبوظبي. ويقع بين المحطتين القائمتين الطويلة A1 والطويلة B لإنتاج الطاقة وتحلية المياه.

وقد قام الائتلاف المكون من سيمنز اكتينجيسلشافت (سيمنز) ودوسان هيفي اندستريز آند كونستراكشن كومباني ليمتد (دوسان) ببناء المشروع وذلك على أساس تسليم المفتاح. وتتولى شركة الطويلة A2 أوبريتنج كومباني (وهي شركة منظمة بموجب قوانين ميشيجان مملوكة بالكامل لشركة سي إم إس إينرجي) إدارة المشروع وتشغيله وصيانته، وذلك بموجب اتفاقية

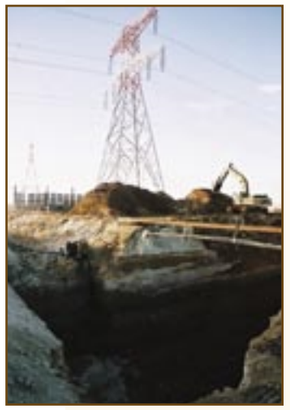

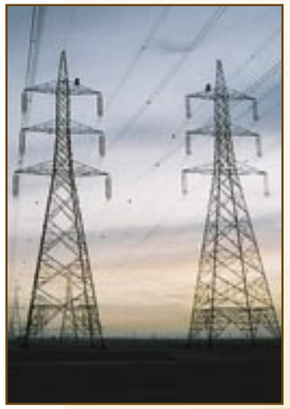

تشغيل وصيانة مدتها ٢٠ عاماً. وقد قامت شركة الطويلة A2 أوبريتنج كومباني بإبرام عقد من الباطن مع (سيمنز إيه جي) بشأن أعمال الصيانة والإصلاح المجدولة لتوربينات الغاز والمولدات والأنظمة ذات الصلة.

محطة الطاقة

تتألف محطة الطاقة من ثلاثة توربينات غاز عالية الكفاءة من نوع (V94.3A1)، كل منها مجهز بمولد بخار لاسترداد الحرارة. ويتم تمرير البخار المولد في توربيني بخار يعملان بالضغط الخلفي. وتبلغ قدرة كل من توربينات الغاز ما مقداره ١٨٥ ميغا واط، في ظل ظروف محددة ، في حين تبلغ قدرة كل من توربيني البخار ما مقداره ١١١ ميغا واط. ومن خلال عملية متحدة بين توربينات الغاز والبخار، يتم إنتاج تيار كهربائي صافي بقدرة ٧١٠ ميغا واط. هذا، وتقوم محطة التحلية باستخدام البخار الصادر من هذه العملية.

محطة التحلية

تتألف محطة التحلية من أربع مقطرات اندفاعية متعددة المراحل بقدرة إنتاجية تبلغ ١٢,٥ مليون جالون يومياً وأربعة صهاريج تخزين سعة ١٢,٥ مليون جالون يومياً. وتم تصميم محطة التحلية بحيث يصل إنتاجها الصافي من المياه إلى ما مقداره ٥٠ مليون جالون يومياً.

أداء المشروع حتى تاريخه

بدأ التشغيل التجاري للمشروع على نحو كامل في شهر أكتوبر ٢٠٠١، أي في الموعد المحدد تقريباً وضمن الموازنة المخصصة للمشروع، بدءاً بالتشغيل التجاري لتوربيني غاز في شهر يوليو ٢٠٠٠، وثالث في شهر مايو ٢٠٠١. ومنذ بدء العمليات التجارية فاق أداء المشروع كل التوقعات الأولية من حيث كمية المياه المتاحة و الفعالية الحرارية للطاقة. هذا، وقد استوفت محطة الطويلة A2 معايير البنك الدولي كما التزمت بمعايير سلامة البيئة المعمول بها في الدولة وتلك المنصوص عليها في اتفاقية شراء الطاقة والمياه.

ملخص البيانات المالية للسنوات ٢٠٠٢، ٢٠٠٣، ٢٠٠٤ لشركة الامارات للطاقة

بيان الدخل	٢٠٠٤ بآلاف الدراهم	٢٠٠٣ بآلاف الدراهم	٢٠٠٢ بآلاف الدراهم
إجمالي الإيرادات	٣٦٦,٠٢٣	٣٦٣,٥٦٤	٣٧٠,٦٨٦
إيرادات أخرى	٦,٦٦٦	٦,٧٠٦	٤٨,٩٥٦
إجمالي تكاليف التشغيل	(٨٨,٥٩٩)	(٦٩,٣٧٦)	(٥٨,٥١٢)
الأرباح قبل احتساب الفائدة والاستهلاك والاطفاء	**٢٨٤,٠٩٠**	**٣٠٠,٨٩٤**	**٣٦١,١٣٠**
المصاريف المالية	(١٢٣,٢١١)	(١٢٨,٦٩٤)	(١٢٨,١١٨)
الأرباح قبل احتساب الإستهلاك والإطفاء	**١٦٠,٨٧٩**	**١٧٢,٢٠٠**	**٢٣٣,٠١٢**
الاستهلاك والاطفاء	(٦٧,٥٠٤)	(٦٦,٥٧٦)	(٦٦,٥٦٤)
الأرباح من الأنشطة الاعتيادية	**٩٣,٣٧٥**	**١٠٥,٦٢٤**	**١٦٦,٤٤٨**
حقوق الاقلية	(٣٦,٦٣٢)	(٤١,٧٠٣)	(٦٦,٤١٣)
صافي الارباح	**٥٦,٧٤٣**	**٦٣,٩٢١**	**١٠٠,٠٣٥**

الميزانية العمومية	٢٠٠٤ بآلاف الدراهم	٢٠٠٣ بآلاف الدراهم	٢٠٠٢ بآلاف الدراهم
ممتلكات وآلات ومعدات	٢,١٨٩,٥٩٧	٢,٢٤٢,٥١٠	٢,٣٠٤,٨٣٨
موجودات غير متداولة اخرى	١٧٣,٥٧٧	١٤٠,٩٥٦	١٤٥,٥٣٥
إجمالي الموجودات غير المتداولة	**٢,٣٦٣,١٧٤**	**٢,٣٨٣,٤٦٦**	**٢,٤٥٠,٣٧٣**
أرصدة لدى البنوك ونقد في الصندوق	٣٤٣,٤٣٢	٢٤٠,٠٧٢	١٩١,٤٨٨
موجودات متداولة أخرى	٢٤٧,٠٩٨	٢١٧,٤٤٦	٢٠٤,٢٢٩
إجمالي الموجودات المتداولة	**٥٩٠,٥٣٠**	**٤٥٧,٥١٨**	**٣٩٥,٧١٧**
إجمالي الموجودات	**٢,٩٥٣,٧٠٤**	**٢,٨٤٠,٩٨٤**	**٢,٨٤٦,٠٩٠**
إجمالي المطلوبات المتداولة	**٤٠٨,٨١٤**	**٤٤٨,٠٩٠**	**٤٨٧,٠٢٩**
إجمالي المطلوبات غير المتداولة	**١,٨٧١,١٩٢**	**١,٨٢١,٩٣٩**	**١,٩٣٦,٩٧١**
حقوق الاقلية	١٤٨,٥٨٦	١١٧,٩٧٤	٦٤,٤٩٥
رأس المال	٤٢٨,٠٠٠	٤٢٨,٠٠٠	٤٢٨,٠٠٠
أرباح غير موزعة واحتياطي قانوني	٢١٧,٥٨٠	١٦٠,٨٣٧	٩٦,٩١٦
التغيرات المتراكمة في القيم العادلة للأوراق المالية والتوزيعات المقترحة للأرباح	(١٢٠,٤٦٨)	(١٣٥,٨٥٦)	(١٦٧,٣٢١)
حقوق المساهمين	**٥٢٥,١١٢**	**٤٥٢,٩٨١**	**٣٥٧,٥٩٥**
إجمالي المطلوبات وحقوق المساهمين	**٢,٩٥٣,٧٠٤**	**٢,٨٤٠,٩٨٤**	**٢,٨٤٦,٠٩٠**

بيان التدفقات النقدية	٢٠٠٤	٢٠٠٣	٢٠٠٢
	بآلاف الدراهم	بآلاف الدراهم	بآلاف الدراهم
الأنشطة التشغيلية			
أرباح (خسارة) السنة	٥٦,٧٤٣	٦٣,٩٢١	١٠٠,٠٣٥
التعديلات على البنود التالية:			
مصاريف الاستهلاك والاطفاء	٦٧,٥٠٤	٦٦,٥٧٦	٦٦,٥٦٤
مصاريف الفوائد والتمويل الاخرى	١٢٣,٢١١	١٢٨,٦٩٤	١٢٨,١١٨
تعديلات اخرى	(٢,٥٤٥)	(٤,٢٣٧)	(٢٣,١٨٧)
صافي الأرباح المعدلة	**٢٤٤,٩١٣**	**٢٥٤,٩٥٤**	**٢٧١,٥٣٠**
الزيادة (النقص) في رأس المال العامل	(٨٣,٣٤٤)	(٤٧,٢٤٤)	٤٤,٢٢٨
الفوائد ومصاريف التمويل الاخرى المدفوعة	(١٦٣,٠٠٢)	(١٢٨,٦٩٤)	(١٢٨,١١٨)
صافي النقد للأنشطة التشغيلية	**(١,٤٣٣)**	**٧٩,٠١٦**	**١٨٧,٦٤٠**
صافي النقد المستخدم في (من) الأنشطة الاستثمارية	**٨,٥٢٤**	**٢,٥٦٦**	**١,٨٧١**
صافي النقد من (المستخدم في) الأنشطة التمويلية	**٩٦,٢٦٩**	**(٣٢,٩٩٨)**	**(١٥٠,٨١٨)**
الزيادة (النقص) في الارصدة النقدية	**١٠٣,٣٦٠**	**٤٨,٥٨٤**	**٣٨,٦٩٣**
الرصيد النقدي في أول المدة	٢٤٠,٠٧٢	١٩١,٤٨٨	١٥٢,٧٩٥
الرصيد النقدي في آخر المدة	**٣٤٣,٤٣٢**	**٢٤٠,٠٧٢**	**١٩١,٤٨٨**

شركة الخليج للطاقة

إن شركة الخليج للطاقة (ش.م.ع.) شركة مساهمة عامة تم تأسيسها وتسجيلها بدولة الإمارات العربية المتحدة كشركة تابعة مملوكة بالكامل لهيئة مياه وكهرباء أبوظبي. ويتمثل النشاط الرئيسي للشركة في امتلاك الشركات العاملة في مجال إنتاج الطاقة وتحلية المياه والاستثمار فيها.

وتوجد لدى شركة الخليج للطاقة شركة تابعة واحدة خاضعة لسيطرتها وهي شركة الخليج توتال تراكتبل للطاقة (شركة مشروع الطويلة A1). والتي تعمل في مجال إنتاج الطاقة وتحلية المياه من أجل توصيلها إلى الشبكة العامة. وتقوم شركة أبوظبي للماء والكهرباء بشراء إنتاج شركة الخليج توتال تراكتبل للطاقة من المياه والطاقة وذلك بموجب اتفاقية لشراء الطاقة والمياه مدتها ٢٠ عاماً تبدأ اعتباراً من تاريخ التشغيل التجاري للمشروع. وتجدر الإشارة إلى أن المشروع قد بدأ التشغيل التجاري في شهر أبريل ٢٠٠٣.

لمحة عن شركة الخليج توتال تراكتبل للطاقة

تم تأسيس شركة الخليج توتال تراكتبل للطاقة بموجب المرسوم الأميري رقم (١٥) لعام ٢٠٠٠ كشركة مساهمة خاصة مدتها ٤٠ عاماً قابلة للتجديد. ولقد تم تأسيس الشركة بغية إنشاء محطة الطويلة A1 لإنتاج الطاقة وتحلية المياه وامتلاكها وتشغيلها (المشروع). وتمتلك شركة الخليج للطاقة ما نسبته ٦٠٪ من أسهم شركة الخليج توتال تراكتبل للطاقة. في حين تعود النسبة المتبقية والبالغة ٤٠٪ لشركة توتال تراكتبل الامارات للطاقة والمملوكة مناصفة من قبل شركة توتال فينا إلف أس. إيه وشركة تراكتبل أس. إيه.

ويتألف المشروع من جزأين: أولهما يتعلق بشراء محطة الطويلة A1 القائمة لإنتاج الكهرباء بأسلوب إطلاق الغاز وتحلية المياه. والتي تبلغ طاقتها الاستعابية الإجمالية ٢٥٥ ميغا واط و٢٩,٢ مليون جالون يومياً (ويشار إليها مجتمعة بـ "المحطة القائمة"). وثانيهما يختص بتوسعة المحطة القائمة لتصل طاقتها الاستعابية الصافية إلى ١,٣٥٠ ميغا واط و٨٤ مليون جالون يومياً. ويقع المشروع على مسافة تبعد حوالى ٥٠ كيلو متراً شمالي شرقي مدينة أبوظبي. وعلى بعد ١٠ كلم من طريق أبوظبي ـ دبي السريع.

ولقد تولى أعمال توسعة محطة الطويلة A1 وتشغيلها كل من مقاول البناء على أساس تسليم المفتاح ومقاول التشغيل والصيانة والذين يمتلكون شركات المقاولات تلك مناصفة فيما بينهم. وقد تم تجهيز هذه المحطة بتوربينات الغاز من نوع جنرال ألكتريك ("جي ئي") 9E لإنتاج الطاقة ووحدات سايدم (MSF & MED) لتحلية مياه البحر. هذا. وقد قام مقاول البناء بالتعاقد من الباطن مع بابكوك بورسيج باور. وهي المقاول الأصلي والقائم بأعمال الصيانة للمحطة القائمة. وسايدم بصفته مورداً لأجهزة التحلية الخاصة بالمحطة القائمة. ليكونا مقاولي الباطن الرئيسيين لتولي المسائل المتعلقة بالتحلية وإنتاج الطاقة في مشروع توسعة المحطة القائمة. وتجدر الإشارة إلى أن شركة "جي ئي"هي مقاول الباطن الرئيسي لأعمال الصيانة طويلة الأجل لتوربينات الغاز.

محطة الطاقة

اشتملت أعمال إعادة التأهيل والتحسين الخاصة بالمحطة القائمة. على تحديث ثلاثة توربينات غاز قائمة تم توريدها أساساً من قبل "جي ئي" وتركيب حارقات جديدة. كما تم الاستغناء عن مولدات البخار القائمة. والعاملة باسترداد الحرارة. وجرى استبدالهما بأخرى مطابقة لتلك التي يتم توريدها للأعمال الجديدة.

وتضمنت أعمال توسعة المحطة استحداث محطة لإنتاج الطاقة مزودة بخمسة توربينات غاز

جديدة. يبلغ التقدير الموقعي لكل منها ١٠٧,٣ ميغا واط بضمان ظروف محددة. كما تم تزويد كل من توربينات الغاز بمولد بخار يعمل باسترداد الحرارة مجهز بقوة حرق إضافي لزيادة إنتاجيته حسب الرغبة. ويتم تمرير البخار الصادر عن كل من هذه المولدات الجديدة والمحدَّثة، إلى توربينات الغاز الخلفي بالضغط الثلاثة الجديدة والتي ينتج كل منها ٢٠٢,٧ ميغا واط بضمان ظروف محددة. كما يتم استخدام البخار المتبقي ذي الضغط المنخفض في عملية التحلية.

محطة التحلية

تم رفع القدرة الإنتاجية للمقطرات الاربعة الاندفاعية متعددة المراحل إلى ٨ مليون جالون يومياً. كما تضمنت أعمال التحديث الخاصة بهذه المقطرات معاينة الأنظمة الإضافية للتأكد من قدرتها على العمل بفاعلية بعد إجراء التعديلات المذكورة. هذا، وتتألف محطة التحلية الجديدة من أربع عشرة وحدة، تبلغ القدرة الإنتاجية لكل منها ما مقداره ٣,٧٧ مليون جالون يومياً، مما يجعل القدرة الانتاجية الاجمالية ٥٢,٧٨ مليون جالون من المياه يومياً.

أداء المشروع حتى تاريخه

بدأ التشغيل التجاري للمشروع في شهر أبريل من عام ٢٠٠٣، ومنذ ذلك الحين والمشروع يعمل بطاقته القصوى. ويتحمل مقاول التشغيل والصيانة مسؤولية القيام بكافة أعمال التشغيل والصيانة ليستمر المشروع بأدائه على ذلك النحو. كما تم إجراء ما يلزم لنشر الوعي فيما يتعلق بشروط السلامة والقيام بعمليات المعاينة الدورية لأجهزة ومعدات الأمان.

ملخص البيانات المالية للسنوات ٢٠٠٢، ٢٠٠٣، ٢٠٠٤ لشركة الخليج للطاقة

بيان الدخل	٢٠٠٤	٢٠٠٣	٢٠٠٢
	بآلاف الدراهم	بآلاف الدراهم	بآلاف الدراهم
إجمالي الإيرادات	٦٧١,٩١٠	٦٢١,٥٩٠	٢٤٥,٩٨٨
إيرادات أخرى	٧,٤٩٨	٢,٢٥٠	٣٦,١٣١
إجمالي تكاليف التشغيل	(١٢٨,٤٣٨)	(١٠٩,٧٠٥)	(٦٦,٤٥٣)
الأرباح قبل احتساب الفائدة والاستهلاك والاطفاء	**٥٥٠,٩٧٠**	**٥١٤,١٣٥**	**٢١٥,٦٦٦**
المصاريف المالية	(٢٦١,٨٧١)	(٢٦٣,٠٢٦)	(١٠١,٣٩٦)
الأرباح قبل احتساب الإستهلاك والإطفاء	**٢٨٩,٠٩٩**	**٢٥١,١٠٩**	**١١٤,٢٧٠**
الاستهلاك والاطفاء	(١٩٢,٨٦٥)	(١٧٩,٧٥٢)	(٦٠,٥٠٦)
الأرباح من الأنشطة الاعتيادية	**٩٦,٢٣٤**	**٧١,٣٥٧**	**٥٣,٧٦٤**
حقوق الاقلية	(٣٨,٥٤٣)	(٢٨,٤٠٨)	(٢٠,٢٥٤)
صافي الأرباح	**٥٧,٦٩١**	**٤٢,٩٤٩**	**٣٣,٥١٠**

الميزانية العمومية	٢٠٠٤	٢٠٠٣	٢٠٠٢
	بآلاف الدراهم	بآلاف الدراهم	بآلاف الدراهم
ممتلكات وآلات ومعدات	٤,٦٤٥,٥٩١	٤,٧٩٦,٨٣١	٤,٩٢٧,٤٢٠
موجودات غير متداولة اخرى	٣٢,٥٥٩	٣٤,٣٦٢	٣٤,٠٩٠
إجمالي الموجودات غير المتداولة	**٤,٦٧٨,١٥٠**	**٤,٨٣١,١٩٣**	**٤,٩٦١,٥١٠**
أرصدة لدى البنوك ونقد في الصندوق	١٩٣,٩٨٣	٦٨,٩١٣	٢٥٤,٣٩٩
موجودات متداولة أخرى	٢٥٥,٩٥٧	٢٥٣,٢٧٥	١٧١,٣٦٠
إجمالي الموجودات المتداولة	**٤٤٩,٩٤٠**	**٣٢٢,١٨٨**	**٤٢٥,٧٥٩**
إجمالي الموجودات	**٥,١٢٨,٠٩٠**	**٥,١٥٣,٣٨١**	**٥,٣٨٧,٢٦٩**
إجمالي المطلوبات المتداولة	**٧٠٠,٣٥٦**	**٧١١,٧٥٨**	**١,٠٩٨,٧٦٠**
إجمالي المطلوبات غير المتداولة	**٣,٦٣٤,٠٠٠**	**٣,٧٣٩,٠٦٣**	**٣,٨٢٤,٧٦٢**
حقوق الاقلية	١١٩,٧٦٧	٩٨,٢٢٤	٨,٩٩٤
رأس المال	٧٦٠,٠٠٠	٧٦٠,٠٠٠	٧٦٠,٠٠٠
أرباح غير موزعة واحتياطي قانوني	١٧٨,١٩٣	١٢٠,٥٠٢	٧٧,٥٥٣
التغيرات المتراكمة في القيم العادلة للأوراق المالية والتوزيعات المقترحة للأرباح	(٢٦٤,٢٢٦)	(٢٧٦,١٦٦)	(٣٨٢,٨٠٠)
حقوق المساهمين	**٦٧٣,٩٦٧**	**٦٠٤,٣٣٦**	**٤٥٤,٧٥٣**
إجمالي المطلوبات وحقوق المساهمين	**٥,١٢٨,٠٩٠**	**٥,١٥٣,٣٨١**	**٥,٣٨٧,٢٦٩**

بيان التدفقات النقدية	٢٠٠٤	٢٠٠٣	٢٠٠٢
	بآلاف الدراهم	بآلاف الدراهم	بآلاف الدراهم
الأنشطة التشغيلية			
أرباح (خسارة) السنة	٥٧,٦٩١	٤٢,٩٤٩	٣٣,٥١٠
التعديلات على البنود التالية:			
مصاريف الاستهلاك والاطفاء	١٩٢,٨٦٥	١٧٩,٧٥٢	٦٠,٥٠٦
مصاريف الفوائد والتمويل الاخرى	٢٦١,٨٧١	٢٦٣,٠٢٦	١٠١,٣٩٦
تعديلات اخرى	(٢,١٣٦)	(٢,٥٦٦)	(٣,٥٨٤)
صافي الأرباح المعدلة	**٥١٠,٢٩١**	**٤٨٣,١٦١**	**١٩١,٨٢٨**
الزيادة (النقص) في رأس المال العامل	(٤٢,٤٥٦)	(٤١١,٥٠٥)	(٥٧,٧٥٥)
الفوائد ومصاريف التمويل الاخرى المدفوعة	(٢٥٨,٢٤٥)	(٢٩٤,٤١٣)	(١٠١,٣٩٦)
صافي النقد للأنشطة التشغيلية	**٢٠٩,٥٩٠**	**(٢٢٢,٧٥٧)**	**٣٢,٦٧٧**
صافي النقد المستخدم في (من) الأنشطة الاستثمارية	**(٤,٠٧٠)**	**(٤٠,٤٤٢)**	**(١,٠٧٤,٢٣٥)**
صافي النقد من (المستخدم في) الأنشطة التمويلية	**(٨٠,٤٥٠)**	**٧٧,٧١٣**	**١,٠٧٧,٥٩٨**
الزيادة (النقص) في الارصدة النقدية	**١٢٥,٠٧٠**	**(١٨٥,٤٨٦)**	**٣٦,٠٤٠**
الرصيد النقدي في أول المدة	٦٨,٩١٣	٢٥٤,٣٩٩	٢١٨,٣٥٩
الرصيد النقدي في آخر المدة	**١٩٣,٩٨٣**	**٦٨,٩١٣**	**٢٥٤,٣٩٩**

شركة الشويهات للطاقة

إن شركة الشويهات للطاقة (ش.م.ع.) شركة مساهمة عامة تم تأسيسها وتسجيلها بدولة الإمارات العربية المتحدة كشركة تابعة مملوكة بالكامل لهيئة مياه وكهرباء أبوظبي. ويتمثل النشاط الرئيسي للشركة بامتلاك الشركات العاملة في مجال إنتاج الطاقة وتحلية المياه والاستثمار فيها.

توجد لدى هذه الشركة شركة تابعة واحدة خاضعة لسيطرتها وهي شركة الشويهات سي إم إس إنترناشيونال باور للطاقة (SCIPCO) شركة مشروع الشويهات والتي تعمل في مجال إنتاج الطاقة وتحلية المياه من أجل توصيلها إلى الشبكة العامة. وتقوم شركة أبوظبي للماء والكهرباء بشراء إنتاج شركة الشويهات سي إم إس إنترناشيونال باور للطاقة (وهي شركة مشروع الشويهات) من المياه والطاقة وذلك بموجب اتفاقية لشراء الطاقة والمياه مدتها ٢٠ عاماً تبدأ اعتباراً من تاريخ التشغيل التجاري للمشروع. وتجدر الإشارة إلى أن المشروع قد بدأ التشغيل التجاري في شهر مايو من عام ٢٠٠٤.

لمحة عن شركة الشويهات سي إم إس إنترناشيونال باور للطاقة

تم تأسيس شركة الشويهات سي إم إس إنترناشيونال باور للطاقة بموجب المرسوم الأميري رقم (٣١) لعام ٢٠٠١ كشركة ذات أغراض خاصة مدتها ٤٠ عاماً قابلة للتجديد ولقد تم تأسيس الشركة وذلك بغية إنشاء محطة الشويهات للطاقة وتحلية المياه وامتلاكها وتشغيلها (المشروع). وتمتلك شركة الشويهات للطاقة ما نسبته ٦٠٪ من أسهم شركة الشويهات سي إم إس إنترناشيونال باور للطاقة، في حين تعود النسبة المتبقية والبالغة ٤٠٪ لشركة الشويهات أل بيه والمملوكة مناصفة من قبل شركة الطاقة الأمريكية سي إم إس إينرجي كوربوريشن وشركة انترناشيونال باور بيه أل سي.

يتألف هذا المشروع من محطة لإنتاج الطاقة بقدرة إنتاجية صافية تبلغ ١,٥٠٠ ميغا واط ومحطة لتحلية مياه البحر بطاقة إنتاجية تصل إلى ١٠٠ مليون جالون يومياً. ويقع المشروع في جبل الظنة بالقرب من الشويهات على مسافة تبعد قرابة ٢٦٠ كيلو متراً غربي مدينة أبوظبي.

وقد قام الائتلاف المكون من سيمنز إيه جي وفيسيا إيتاليمبيانتي ببناء المشروع وذلك على أساس تسليم المفتاح. وتتولى شركة الشويهات أو آند أم ليمتد بارتنرشيب إدارة المشروع وتشغيله وصيانته، وذلك بموجب اتفاقية إدارة وتشغيل وصيانة مدتها ٢٠ عاماً. وكذلك تم تكليف سيمنز إيه جي، من خلال عقد من الباطن، بأعمال الصيانة والإصلاح المجدولة لتربينات الغاز والمولدات والأنظمة ذات الصلة، وذلك بموجب اتفاقية صيانة طويلة الأجل.

محطة الطاقة

تتألف محطة الطاقة من خمسة توربينات غاز عالية الكفاءة من نوع سيمنز (V94.3A2)، كل منها مجهز بمولد بخار لاسترداد الحرارة خاص بها. ويتم تمرير البخار المولد في توربيني بخار يعملان بالضغط الخلفي. هذا، وتبلغ قدرة كل من توربينات الغاز ما مقداره ٢٢٢ ميغا واط، في ظل ظروف محددة، في حين تبلغ قدرة كل من توربيني البخار ما مقداره ٢٥١,٤ ميغا واط. ومن خلال عملية متحدة بين توربينات الغاز والبخار، يتم إنتاج تيار كهربائي صافي بقدرة ١,٤٨١ تزيد إلى ١٥٠٠ ميغا واط في السنة الرابعة. هذا، وتقوم محطة التحلية باستخدام البخار الصادر من هذه العملية. هذا، وقد قامت سيمنز بتوريد توربينات الغاز والبخار المشار إليها أعلاه.

محطة التحلية

تتألف محطة التحلية من ستة مقطرات اندفاعية متعددة المراحل بقدرة إنتاجية تبلغ ١٦,٧ مليون جالون يومياً وستة صهاريج تخزين سعة ١٦,٧ مليون جالون يومياً. وتم تصميم محطة التحلية بحيث يصل إنتاجها الصافي من المياه إلى ١٠٠ مليون جالون يومياً. هذا، وتضاف المعادن إلى المياه المقطرة المنتجة لتصبح صالحة للاستهلاك البشري، ومن ثم يتم توصليها إلى شبكة نقل المياه عبر محطة لضخ المياه والتي تمثل مرافق المياه الخاصة.

أداء المشروع حتى تاريخه

لقد تم إنجاز غالبية أعمال الهندسة والبناء وتجهيز المشروع بالمعدات والقيام بعمليات الاختبار خلال عام ٢٠٠٤. غير أنه بسبب إجراء بعض التعديلات في التصميم في وقت لاحق وحدوث بعض التأخيرات الأخرى بدأ التشغيل التجاري للمشروع بشكل رسمي في شهر يونيو من عام ٢٠٠٥ بدلاً من شهر أغسطس من عام ٢٠٠٤. وتجدر الإشارة إلى أن المحطة جاهزة إلى حد كبير للعمل على نحو كامل في المرحلة الحالية، كما أنه سيتم تعويض شركة المشروع لقاء ذلك النقص في الإيرادات الناجم عن التأخيرات المذكورة.

ملخص البيانات المالية للسنوات ٢٠٠٢، ٢٠٠٣، ٢٠٠٤ لشركة الشويهات للطاقة

بيان الدخل	٢٠٠٤	٢٠٠٣	٢٠٠٢
	بآلاف الدراهم	بآلاف الدراهم	بآلاف الدراهم
إجمالي الإيرادات	٣٠٥,٨٢٣	–	–
إيرادات أخرى	٥,٠٩٣	١,٩٧٦	٢,٢٦٩
إجمالي تكاليف التشغيل	(٥٧,١٩٨)	(١٠)	(٢٦)
الأرباح قبل احتساب الفائدة والاستهلاك والاطفاء	**٢٥٣,٧١٨**	**١,٩٦٦**	**٢,٢٤٣**
المصاريف المالية	(١٢٥,٦٧٢)	–	–
الأرباح قبل احتساب الإستهلاك والإطفاء	**١٢٨,٠٤٦**	**١,٩٦٦**	**٢,٢٤٣**
الاستهلاك والاطفاء	٦٦,٨٠٨	–	–
	–	–	–
الأرباح من الأنشطة الاعتيادية	**٦١,٢٣٨**	**١,٩٦٦**	**٢,٢٤٣**
حقوق الاقلية	(٢٣,٨٨٩)	–	–
صافي الأرباح	**٣٧,٣٤٩**	**١,٩٦٦**	**٢,٢٤٣**

الميزانية العمومية	٢٠٠٤	٢٠٠٣	٢٠٠٢
	بآلاف الدراهم	بآلاف الدراهم	بآلاف الدراهم
ممتلكات وآلات ومعدات	٥,٢٩٧,٩٨٢	–	–
موجودات غير متداولة اخرى	٢١٤,٢٠٧	٤,٧١٩,٠٤٣	٢,٤٢٦,٥٩٩
إجمالي الموجودات غير المتداولة	**٥,٥١٢,١٨٩**	**٤,٧١٩,٠٤٣**	**٢,٤٢٦,٥٩٩**
أرصدة لدى البنوك ونقد في الصندوق	٢٦٥,٨٥٠	٣٩٣,١٩١	٣٨٧,٠٩٤
موجودات متداولة أخرى	٣٠٦,٨٥٦	٢٧,٠٠٦	١٣,٣٢٣
إجمالي الموجودات المتداولة	**٥٧٢,٧٠٦**	**٤٢٠,١٩٧**	**٤٠٠,٤١٧**
إجمالي الموجودات	**٦,٠٨٤,٨٩٥**	**٥,١٣٩,٢٤٠**	**٢,٨٢٧,٠١٦**
إجمالي المطلوبات المتداولة	**٦٧٨,٣٧٠**	**١,٩٤٦,١٧٧**	**٧٣٨,١٨٨**
إجمالي المطلوبات غير المتداولة	**٤,٦٧٧,٠٧٠**	**٣,٤٦٧,٩٦٤**	**٢,٤٣٣,٣٦٢**
حقوق الاقلية	١٠٧,٥٨١	(١٩٦,١٦٤)	(٢٢٣,٢٣١)
رأس المال	٨٥٠,٠٠٠	٢١٢,٥٠٠	٢١٢,٥٠٠
أرباح غير موزعة واحتياطي قانوني	٤١,٥٥٨	٤,٢٠٩	٢,٢٤٣
التغيرات المتراكمة في القيم العادلة للأوراق المالية والتوزيعات المقترحة للأرباح	(٢٦٩,٦٨٤)	(٢٩٥,٤٤٦)	(٣٣٦,٠٤٦)
حقوق المساهمين	**٦٢١,٨٧٤**	**(٧٨,٧٣٧)**	**(١٢١,٣٠٣)**
إجمالي المطلوبات وحقوق المساهمين	**٦,٠٨٤,٨٩٥**	**٥,١٣٩,٢٤٠**	**٢,٨٢٧,٠١٦**

بيان التدفقات النقدية	٢٠٠٤	٢٠٠٣	٢٠٠٢
	بآلاف الدراهم	بآلاف الدراهم	بآلاف الدراهم
الأنشطة التشغيلية			
أرباح (خسارة) السنة	٣٧,٣٤٩	١,٩٦٦	٢,٢٤٣
التعديلات على البنود التالية:			
مصاريف الاستهلاك والاطفاء	٦٦,٨٠٨	–	–
مصاريف الفوائد والتمويل الاخرى	١٢٥,٦٧٢	–	–
تعديلات اخرى	(٢,٧٩٩)	(١,٩٧٦)	(٢,٢٦٩)
صافي الأرباح المعدلة	**٢٢٧,٠٣٠**	**(١٠)**	**(٢٦)**
الزيادة (النقص) في رأس المال العامل	(٤٣١,٩٦٥)	(٦٧,٥٦٨)	٣٨٤,٣٥٧
الفوائد ومصاريف التمويل الاخرى المدفوعة	(١٢٢,٩٠١)	–	–
صافي النقد للأنشطة التشغيلية	**(٣٢٧,٨٣٦)**	**(٦٧,٥٧٨)**	**٣٨٤,٣٣١**
صافي النقد المستخدم في (من) الأنشطة الاستثمارية	**(٧٣٩,٠٧٠)**	**(٢,٢٩٤,٩٣٠)**	**(٢,٤١٩,٨٦٨)**
صافي النقد من (المستخدم في) الأنشطة التمويلية	**٩٣٩,٥٦٥**	**٢,٣٦٨,٦٠٥**	**٢,٤٢٢,٦٣١**
الزيادة (النقص) في الارصدة النقدية	**(١٢٧,٣٤١)**	**٦,٠٩٧**	**٣٨٧,٠٩٤**
الرصيد النقدي في أول المدة	٣٩٣,١٩١	٣٨٧,٠٩٤	–
الرصيد النقدي في آخر المدة	**٢٦٥,٨٥٠**	**٣٩٣,١٩١**	**٣٨٧,٠٩٤**

الشركة العربية المتحدة للطاقة

إن الشركة العربية المتحدة للطاقة (ش.م.ع.) شركة مساهمة عامة تم تأسيسها وتسجيلها بدولة الإمارات العربية المتحدة كشركة تابعة مملوكة بالكامل لهيئة مياه وكهرباء أبوظبي. ويتمثل النشاط الرئيسي للشركة في امتلاك الشركات العاملة في مجال إنتاج الطاقة وتحلية المياه والاستثمار فيها.

وتوجد لدى الشركة العربية المتحدة للطاقة شركة تابعة واحدة خاضعة لسيطرتها وهي الشركة العربية للطاقة (شركة مشروع أم النار). والتي تعمل في مجال إنتاج الطاقة وتحلية المياه من أجل توصيلها إلى الشبكة العامة. وتقوم شركة أبوظبي للماء والكهرباء بشراء إنتاج الشركة العربية للطاقة من المياه والطاقة وذلك بموجب اتفاقية لشراء الطاقة والمياه مدتها ٢٠ عاماً اعتباراً من تاريخ التشغيل التجاري للمشروع. ويتوقع أن يبدأ التشغيل التجاري لتوسيع المحطة في شهر يونيو ٢٠٠٦.

لمحة عن شركة العربية للطاقة

تم تأسيس الشركة العربية للطاقة بموجب المرسوم الأميري رقم (١٢) لعام ٢٠٠٣ كشركة مساهمة خاصة مدتها ٤٠ عاماً قابلة للتجديد. ولقد تم تأسيس الشركة وذلك بغية إنشاء محطة أم النار لإنتاج الطاقة وتحلية المياه وامتلاكها وتشغيلها (المشروع). وتمتلك الشركة العربية المتحدة للطاقة ما نسبته ٦٠٪ من أسهم الشركة العربية للطاقة. في حين تعود النسبة المتبقية والبالغة ٤٠٪ لشركة آي.تي.إم انفستمنت كومبني ليمتد (ITM). وتمتلك كل من شركة انترناشيونال باور وشركة طوكيو للطاقة الكهربائية وشركة ميتسوي وشركاه المحدودة (ميتسوي) ما نسبته ٥٠٪ و٣٥٪ و١٥٪ على التوالي من أسهم ITM .

ويتضمن المشروع إستملاك بعض المحطات القائمة وتشغيلها بالإضافة إلى القيام بأعمال الإنشاء والتشغيل الخاصة بتوسعة محطة أم النار. هذا. وسيتم إيقاف العمل في بعض المحطات القائمة في العام ٢٠٠٨. في الوقت الذي سيتم فيه ضم بعض محطات التحلية التي تم تشغيلها مؤخراً إلى محطة أم النار الموسعة. وعليه. ستبلغ القدرة الإنتاجية الاجمالية للمحطة الموسعة ما مقداره ١,٥٥٠ ميغا واط من الكهرباء و٩٤,٤ مليون جالون من المياه يومياً.

لقد تم ترسية مناقصة عقد الهندسة والتوريد والإنشاء لإنجاز أعمال التوسعة لمحطة أم النار على شركة ميتسوي كمقاول للإدارة والتوريد والإنشاء. كما تم ترسية عقد من الباطن على شركة توشيبا كوربوريشن (توشيبا) فيما يتعلق بمحطة الطاقة وإدارة المشروع. هذا. وفازت شركة هيتاشي زوسن بعقد مستقل لتركيب محطات التحلية ذات المقطرات الاندفاعية المتعددة المراحل. وستتولى شركة آي.تي.إم أو .آند.إم كومبني ليمتد (ITM O&M) تشغيل المحطة الموسعة. وهي شركة مملوكة من قبل شركة انترناشيونال باور بواقع ٧٠٪ من الأسهم و شركة طوكيو للطاقة الكهربائية بما نسبته ٣٠٪.

محطة الطاقة

تبلغ القدرة الإنتاجية الإجمالية لمحطة الطاقة القائمة ما مقداره ١,٠٤٠ ميغا واط. ووفقاً لاتفاقية شراء الطاقة والمياه الخاصة بمحطة أم النار. ستقوم الشركة العربية للطاقة بتشغيل المحطة القائمة حتى يحين موعد إنهاء العمل فيها والمتوقع حدوثه ما بين شهري يونيو ونوفمبر ٢٠٠٨. ومن ثم إعادة تحويلها إلى هيئة مياه وكهرباء أبوظبي. أما قدرة الطاقة القائمة والمحددة لهذه الفترة فستكون ٨٥٠ ميغا واط .

وتشمل أعمال التوسعة تجهيز المحطة القائمة بخمسة توربينات تبلغ القدرة الإجمالية لكل منها ٢١٨ ميغا واط في ظل ظروف محددة. وهي مجهزة بمولدات بخار لاسترداد الحرارة خاصة بها وتوربيني بخار بالضغط الخلفي تبلغ قدرة كل منهما ٣٠٨ ميغا واط. وتتميز هذه التوربينات بقدرة ثنائية لإطلاق الوقود. وستكون لمولدات البخار لاسترداد الحرارة قدرة إطلاق إضافية.

محطة التحلية

تبلغ القدرة الإنتاجية لمحطة التحلية القائمة ما مقداره ١٦٤,٧ مليون جالون من المياه يومياً. سيتم إستغلالها بشكل يتناقض تدريجياً بعد اخراج مرحلي للوحدات القديمة حتى تصل إلى ما مقداره ٦٩,٨ مليون غالون يومياً. يتم إضافتها الى قدرة المحطة عام ٢٠٠٨.

وتضمنت أعمال توسعة المحطة إنشاء وحدتي مقطر اندفاعي متعدد المراحل تصل القدرة الإنتاجية لكل منهما إلى ١٢,٦٨ مليون جالون يومياً. وبضم هذه القدرة الإنتاجية الإضافية إلى ما مقداره ٦٩,٨ مليون جالون يومياً من القدرة الإنتاجية التي لم يتم استغلالها. ستصل القدرة الإنتاجية الصافية للمحطة إلى ٩٤,٤ مليون جالون من المياه يومياً بحلول عام ٢٠٠٨.

أداء المشروع حتى تاريخه

لقد فاق أداء المحطات القائمة كل التوقعات فيما يتعلق بتوفير الإنتاج المطلوب من الماء والكهرباء. أما بالنسبة لمشروع التوسعة. وبالرغم من تأخر إنشاء بعض أجزاء المحطة عن الجدول الزمني المرصود. إلا أنه من المتوقع أن يكون هناك متسع من الوقت للتعويض عن هذا التأخير وإتمام العمل في التواريخ التي تم تحديدها أساساً لإنجاز هذه الأعمال.

ملخص البيانات المالية للسنوات ٢٠٠٢، ٢٠٠٣، ٢٠٠٤ لشركة العربية المتحدة للطاقة

بيان الدخل	٢٠٠٤	٢٠٠٣	٢٠٠٢
	بآلاف الدراهم	بآلاف الدراهم	بآلاف الدراهم
إجمالي الإيرادات	٦٨٥,٣٩٠	٣٤٤,٩٠٥	–
إيرادات أخرى	٥٩٦	٣٢	–
إجمالي تكاليف التشغيل	(١٨٠,٧٦٥)	(٩٦,٩٣٧)	–
الأرباح قبل احتساب الفائدة والاستهلاك والاطفاء	**٥٠٥,٢٢١**	**٢٤٨,٠٠٠**	–
المصاريف المالية	(١٦٠,٣٢٤)	(٧٣,٥٨٠)	–
الأرباح قبل احتساب الإستهلاك والإطفاء	**٣٤٤,٨٩٧**	**١٧٤,٤٢٠**	–
الاستهلاك والاطفاء	(٢١٦,٢٠٦)	(١٠٧,٦٨٢)	–
الأرباح من الأنشطة الاعتيادية	**١٢٨,٦٩١**	**٦٦,٧٣٨**	–
حقوق الاقلية	(٥١,٤٩٦)	(٢٦,٧٠٦)	–
صافي الأرباح	**٧٧,١٩٥**	**٤٠,٠٣٢**	–

الميزانية العمومية	٢٠٠٤	٢٠٠٣	٢٠٠٢
	بآلاف الدراهم	بآلاف الدراهم	بآلاف الدراهم
ممتلكات وآلات ومعدات	٤,٩٢٥,٠٩٠	٤,٠٩٥,٥٠٩	–
موجودات غير متداولة اخرى	٦٠,٠٧١	–	–
إجمالي الموجودات غير المتداولة	**٤,٩٨٥,١٦١**	**٤,٠٩٥,٥٠٩**	–
أرصدة لدى البنوك ونقد في الصندوق	٢٤,٣٧٩	٥٧٤	–
موجودات متداولة أخرى	٤٥٦,٤٣٩	٤٢٢,٧٢٣	–
إجمالي الموجودات المتداولة	**٤٨٠,٨١٨**	**٤٢٣,٢٩٧**	–
إجمالي الموجودات	**٥,٤٦٥,٩٧٩**	**٤,٥١٨,٨٠٦**	–
إجمالي المطلوبات المتداولة	**٢٠١,٦٧٤**	**٦٥,١٩٧**	–
إجمالي المطلوبات غير المتداولة	**٥,٠٢٧,١٠٤**	**٤,٢٨٩,٣٣١**	–
حقوق الاقلية	٩٤,٩١٠	٦٥,٧٢٢	–
رأس المال	١,٢٠٠	١,٢٠٠	–
أرباح غير موزعة واحتياطي قانوني	١١٧,٢٢٧	٤٠,٠٣٢	–
التغيرات المتراكمة في القيم العادلة للأوراق المالية والتوزيعات المقترحة للأرباح	٢٣,٨٦٤	٥٧,٣٢٤	–
حقوق المساهمين	**١٤٢,٢٩١**	**٩٨,٥٥٦**	–
إجمالي المطلوبات وحقوق المساهمين	**٥,٤٦٥,٩٧٩**	**٤,٥١٨,٨٠٦**	–

بيان التدفقات النقدية	٢٠٠٤	٢٠٠٣	٢٠٠٢
	بآلاف الدراهم	بآلاف الدراهم	بآلاف الدراهم
الأنشطة التشغيلية			
أرباح (خسارة) السنة	٧٧,١٩٥	٤٠,٠٣٢	–
التعديلات على البنود التالية:			
مصاريف الاستهلاك والاطفاء	٢١٦,٢٠٦	١٠٧,٦٨٢	–
مصاريف الفوائد والتمويل الاخرى	١٦٠,٣٢٤	٧٣,٥٨٠	–
تعديلات اخرى	(٢٦)	(١٩)	–
صافي الأرباح المعدلة	**٤٥٣,٦٩٩**	**٢٢١,٢٧٥**	–
الزيادة (النقص) في رأس المال العامل	(٥٢,٦٣٩)	(٣٣١,٦٦١)	–
الفوائد ومصاريف التمويل الاخرى المدفوعة	(١٥١,٧٥١)	(٥٧,٠٧٤)	–
صافي النقد للأنشطة التشغيلية	**٢٤٩,٣٠٩**	**(١٦٧,٤٦٠)**	–
صافي النقد المستخدم في (من) الأنشطة الاستثمارية	**(١,٠٢٢,٧٧٥)**	**(٤,٢٠٣,١٧٢)**	–
صافي النقد من (المستخدم في) الأنشطة التمويلية	**٧٩٧,٢٧١**	**٤,٣٧١,٢٠٦**	–
الزيادة (النقص) في الارصدة النقدية	**٢٣,٨٠٥**	**٥٧٤**	–
الرصيد النقدي في أول المدة	٥٧٤	–	–
الرصيد النقدي في آخر المدة	**٢٤,٣٧٩**	**٥٧٤**	–

شـــركة الطـــويلة المتـحـدة للطاقة

إن شركة الطويلة المتحدة للطاقة (ش.م.ع.) شركة مساهمة عامة تم تأسيسها وتسجيلها بدولة الإمارات العربية المتحدة كشركة تابعة مملوكة بالكامل لهيئة مياه وكهرباء أبوظبي. ويتمثل النشاط الرئيسي للشركة بامتلاك الشركات العاملة في مجال إنتاج الطاقة وتحلية المياه والاستثمار فيها.

توجد لدى الشركة شركة تابعة واحدة خاضعة لسيطرتها وهي شركة الطويلة آسيا للطاقة (شركة مشروع الطويلة B)، والتي تعمل في مجال الطاقة وتحلية المياه من أجل لتوصيلها إلى الشبكة العامة. وتقوم شركة أبوظبي للماء والكهرباء بشراء إنتاج شركة الطويلة للطاقة من المياه والطاقة وذلك بموجب اتفاقية لشراء الطاقة والمياه مدتها ٢٠ عاماً تبدأ اعتباراً من تاريخ التشغيل التجاري للمشروع. هذا وقد تم الإغلاق المالي للمشروع في يوليو ٢٠٠٥ ومن المتوقع أن تبدا العمليات التجارية للمشروع في شهر يوليو ٢٠٠٨.

لمحة عن شركـة الطويلة آسيا للطاقة

تم تأسيس شركة الطويلة آسيا للطاقة بموجب المرسوم الأميري رقم (٣٠) لعام ٢٠٠٤ ومدتها ٤٠ عاماً قابلة للتجديد. وقد تم تأسيس الشركة كشركة مساهمة خاصة بغية إنشاء محطة الطويلة B لإنتاج الطاقة وتحلية المياه وامتلاكها وتشغيلها (المشروع). وتمتلك شركة الطويلة المتحدة للطاقة ما نسبته ٦٠٪ من أسهم شركة الطويلة آسيا للطاقة في حين تعود النسبة المتبقية والبالغة ٤٠٪ للائتلاف المملوك من قبل ماروبيني كوربوريشن (ماروبيني) بنسبة ٣٥٪، وبي تي يو باور كومباني (بي تي يو باور) بنسبة ٢٥٪، وباورتيك بيرهاد (باورتيك) بنسبة ٢٥٪ وجيه جي سي كوربوريشن (جيه جي سي) بنسبة ١٥٪.

وتتضمن أعمال التطوير المستهدفة استملاك محطة الطويلة B القائمة لإنتاج الطاقة وتحلية المياه وبعض الأصول القابضة لها وتملّكها وتشغيلها وصيانتها (يشار إليها مجتمعة بـ "المحطة B القائمة")، وكذلك القيام بأعمال التطوير والتمويل والتوريد والإنشاء الخاصة بمحطة جديدة لإنتاج الطاقة وتحلية المياه وامتلاكها وتشغيلها وصيانتها (يشار إليها بتوسعة المحطة B)، ومن ثم ضم توسعة المحطة B إلى المحطة B القائمة لإنشاء محطة مدمجة جديدة ("المحطة B الجديدة"). هذا، ومن المتوقع أن تصل القدرة الإنتاجية الإجمالية للمحطة B الجديدة ما مقداره ٢,٠٠٠ ميغا واط من الطاقة و١٦٠ مليون جالون يومياً من المياه بعد إتمام العمل فيها.

وسيتولى الائتلاف المكون من سيمنز إيه. جي. وفيسيا إيتاليمبيانتي، القيام بأعمال التوسعة والتحديث الخاصة بالمحطة B الجديدة بالإضافة إلى أعمال التحديث في المحطة B القائمة وذلك بموجب عقد هندسة وتوريد وإنشاء منفرد والذي تم إبرامه مع هذا الكيان. كما سيتم التعاقد من الباطن مع بابكوك بورسيج بشأن أعمال التحديث في المحطة B القائمة والتي تتولى حالياً أعمال الصيانة في هذه المحطة. هذا، وينوي الائتلاف تشكيل شركة منفصلة لتتولى جوانب التشغيل والصيانة بموجب اتفاقية التشغيل والصيانة التي ستعقدها هذه الشركة مع شركة الطويلة آسيا للطاقة بغرض القيام بكامل أعمال التشغيل والصيانة للمحطة B الجديدة والمرافق المشتركة.

محطة الطاقة

تتألف محطة الطاقة القائمة من المحطة الأولية التي تم تشغيلها في عام ١٩٩٧ والمحطة الجديدة التي تم إنشاؤها (أعمال التوسعة) في العام ٢٠٠٠، بحيث تبلغ القدرة الإنتاجية الصافية للمحطة القائمة ما مقداره ٩٢٨,٢ ميغاواط من الطاقة. وبضم المحطة الجديدة مع المحطة القائمة ستصل القدرة الإنتاجية الإجمالية إلى ما مقداره ٢٠٠٠ ميغا واط من الطاقة .

محطة التحلية

تتألف محطة التحلية القائمة من المحطة الأولية التي تم تشغيلها في العام ١٩٩٧ والمحطة الجديدة التي تم إنشاؤها (أعمال التوسعة) في العام ٢٠٠٠، بحيث تبلغ القدرة الإنتاجية الصافية للمحطة القائمة ما مقداره ٩٢,٣ مليون جالون من المياه يومياً. وبضم المحطة الجديدة مع المحطة القائمة ستصل القدرة الإنتاجية الإجمالية إلى ما مقداره ١٦٠ مليون جالون من المياه يومياً.

أداء المشروع حتى تاريخه

ولقد تم الأغلاق المالي للمشروع في يوليو ٢٠٠٥

تم إنشاء شـــركة الطـــويلة المتـحـدة للطاقة في عام ٢٠٠٥ وبالتالي لم تقم الشركة بإصدار أية بيانات مالية.

البيانات المالية المتوقعة

ترتكز هذه التوقعات على حصة كل من شركات المشاريع في أحدث توقعات مالية قامت كل من الشركات بتقديمها إضافة إلى البيانات المالية لشركة "طاقة" والشركات التابعة لها.

بالإضافة إلى ذلك فإن مجلس إدارة "طاقة" ينوي الإستثمار في مشاريع أخرى والتي تم استبعادها عند إعداد هذه التوقعات المالية.

لا يوجد تقدير لدفعات الأرباح السنوية والتي سيحددها مجلس الإدارة كما هو مبين في الجزء الثامن (الشركة–الاستراتيجية وسياسة توزيع الأرباح وحقوق المساهمين).

ومبين أدناه بنود الميزانية العمومية التقديرية وبيان الدخل المتوقع للسنوات ٢٠٠٥ إلى ٢٠١٤.

جميع المبالغ بالآف الدراهم

بيان الدخل	٢٠٠٥	٢٠٠٦	٢٠٠٧	٢٠٠٨	٢٠٠٩	٢٠١٠	٢٠١١	٢٠١٢	٢٠١٣	٢٠١٤	٢٠١٥	٢٠١٦	٢٠١٧	٢٠١٨	٢٠١٩	٢٠٢٠	٢٠٢١
إجمالي الإيرادات	٣,٢٥٢,٢٧٦	٣,٧٢٠,١٠٠	٣,٨٣١,٣٤٢	٣,٩٩٥,٣٥٩	٤,٠٢٨,٢٣٧	٤,٠٧٥,١٩٨	٤,١٢٢,٩٣٨	٤,١٧٨,٠٢٦	٤,٢٠٨,٥٤٢	٤,٢٧٣,٥٤١	٤,٣٣٢,٩٦٦	٤,٣٩٣,٤٩٧	٤,٤٥٢,٥٠٤	٤,٥٠٠,١٥٣	٤,٥٥٢,٩٧٠	٤,٦٣٦,٤٦٤	٤,٤٧٥,٢٤٤
تكاليف التشغيل	(٨٤٢,٠٥٤)	(٩٧٨,٤٢٤)	(١,٠١٤,٤٢٨)	(١,٠١٥,٧٣٢)	(١,٠٣٢,٤١١)	(١,٠٦٤,٩٧٥)	(١,٠٩٥,٩٨٩)	(١,٠٩٤,٨١٧)	(١,١٢١,٩٤٣)	(١,١٥٢,٩٦٩)	(١,٢١١,٨٦٩)	(١,٢٤٣,٦٠٦)	(١,٢٧٧,٢٨٩)	(١,٣٢٢,٢٦٥)	(١,٣٢٩,٣٦٢)	(١,٣٦٥,٢٧٩)	(١,٢٣٨,٠٥٧)
إجمالي الربح	**٢,٤١٠,٢٢٢**	**٢,٧٤١,٦٧٦**	**٢,٨١٩,٩١٤**	**٢,٩٧٩,٦٢٧**	**٢,٩٩٥,٨٢٦**	**٣,٠١٠,٢٢٣**	**٣,٠٢٦,٩٤٩**	**٣,٠٨٣,٢٠٩**	**٣,٠٨٦,٥٩٩**	**٣,١٢٠,٥٧٢**	**٣,١٢١,٠٩٧**	**٣,١٤٩,٨٩١**	**٣,١٧٥,٢١٥**	**٣,١٧٧,٨٨٨**	**٣,٢٢٣,٦٠٨**	**٣,٢٧١,١٨٥**	**٣,٢٣٧,١٨٧**
المصاريف المالية	(١,٠٦٦,٧٤٥)	(١,٢٦٨,٦٧٨)	(١,٢٥٥,٩٠٨)	(١,٢٨٤,١٦٣)	(١,٣٠٤,٠٦٤)	(١,٢٤٥,٤١٩)	(١,١٨١,١٩٣)	(١,١٢٠,٧٨٨)	(١,٠٤٢,٩٥٠)	(٩٥٧,١٣٣)	(٨١٩,٩٩١)	(٧٨٣,٦٠٨)	(٦٨٤,٧٢٢)	(٥٧٧,٣٧٨)	(٤٥٦,٥٣٠)	(٣٥٥,١٦٧)	(٢٦١,٦١٧)
الاستهلاك والإطفاء	(٨٠٨,٤٢٥)	(٩٥٩,٠٧٥)	(٩٨٠,٣٤٠)	(١,٠١٠,٥٥٨)	(١,٠٣٨,٧٤٢)	(١,٠٣٨,٤٧٧)	(١,٠٣٨,٣٦١)	(١,٠٣٩,٨١٠)	(١,٠٣٨,٥١٥)	(١,٠٣٨,٨٠٣)	(١,٠٣٨,٦٦٣)	(١,٠٣٩,٩٠٢)	(١,٠٣٩,٠٤٨)	(١,٠٣٩,٢٨٣)	(١,٠٤٠,٠١١)	(١,٠٣٧,٩٩٣)	(٩٩٥,١٩٦)
صافي الربح قبل إدخال حساب أقلية المساهمين	**٥٣٥,٠٥٢**	**٥١٣,٩٢٣**	**٥٨٠,٦٦٧**	**٦٨٤,٩٠٧**	**٦٥٣,٠١٩**	**٧٢٦,٣٢٧**	**٨٠٦,٨٩٥**	**٩٢٢,٦١١**	**١,٠٠٥,١٣٤**	**١,١٢٤,٦٣٦**	**١,٢١٢,٤٤٣**	**١,٣٢٦,٣٨٢**	**١,٤٥١,٤٤٥**	**١,٥٦١,٢٢٧**	**١,٧٢٧,٠٦٧**	**١,٨٧٨,٠٢٥**	**١,٩٨٠,٣٧٤**
حقوق الاقلية	(٢١٣,٩٥٧)	(١٨٩,١٤٤)	(٢١٥,٨٧٩)	(٢٥٩,٨٥٥)	(٢٦٠,٠٤٦)	(٢٨٨,٠١٠)	(٣١٩,١١٠)	(٣٦٦,١٧٧)	(٣٩٧,٥٨٨)	(٤٤٥,٧٥٩)	(٤٧٩,٠٥٤)	(٥٢٤,٠٩٥)	(٥٧٣,٩٥١)	(٦١٦,٦٥٣)	(٦٨٤,٩٣٤)	(٧٤٤,٦٣٥)	(٧٧٩,٤٢٠)
الأرباح المحولة إلى الاحتياطي القانوني والأرباح غير الموزعة	**٣٢١,٠٩٦**	**٣٢٤,٧٧٩**	**٣٦٤,٧٨٩**	**٤٢٥,٠٥٢**	**٣٩٢,٩٧٣**	**٤٣٨,٣١٧**	**٤٨٧,٧٨٥**	**٥٥٦,٤٣٤**	**٦٠٧,٥٤٦**	**٦٧٨,٨٧٧**	**٧٣٣,٣٨٨**	**٨٠٢,٢٨٧**	**٨٧٧,٤٩٤**	**٩٤٤,٥٧٤**	**١,٠٤٢,١٣٣**	**١,١٣٣,٣٩١**	**١,٢٠٠,٩٥٤**

جميع المبالغ بالآف الدراهم

الميزانية العمومية	٢٠٠٥	٢٠٠٦	٢٠٠٧	٢٠٠٨	٢٠٠٩	٢٠١٠	٢٠١١	٢٠١٢	٢٠١٣	٢٠١٤	٢٠١٥	٢٠١٦	٢٠١٧	٢٠١٨	٢٠١٩	٢٠٢٠	٢٠٢١
موجودات غير متداولة	٢٤,٣٧٠,٧١٤	٢٥,٠٢٨,٣١٩	٢٥,٥٣٥,٥٧٦	٢٤,٩٣٩,٦٦٩	٢٣,٩٠١,٣٩١	٢٢,٨٦٢,٩١٤	٢١,٨٢٤,٥٥٣	٢٠,٧٨٤,٧٤٣	١٩,٧٤٦,٢٢٨	١٨,٧٠٧,٤٢٥	١٧,٦٦٨,٧٦٣	١٦,٦٢٨,٨٦١	١٥,٥٨٩,٨١٣	١٤,٥٥٠,٥٣٠	١٣,٥١٠,٥١٩	١٢,٤٧٢,٥٢٦	١١,٤٧٧,٣٣٠
موجودات متداولة	٥,١١١,٩٢٨	٥,٥١٢,٠٧١	٥,٨٣٠,٧٤٧	٤,٦٧٦,٤٦٨	٥,١٣٥,٠٥٣	٥,٦٠٩,٦٨٨	٦,١٠٣,٦٥٥	٦,٦٢٧,٦٧٧	٧,١٦٤,٧١٢	٧,٧٣٢,٤٢٢	٨,٣١٥,٦٢٤	٨,٩٢٦,٢٧٦	٩,٥٤٣,٦٣٥	١٠,١٧٤,٨٢٠	١٠,٩٤٦,٧١٦	١١,٩٢٠,٢٠٧	١٢,٩٢٥,٣٠٠
إجمالي الموجودات	**٢٩,٤٨٢,٦٤٢**	**٣٠,٥٤٠,٣٩٠**	**٣١,٣٦٦,٣٢٣**	**٢٩,٦١٦,١٣٧**	**٢٩,٠٣٦,٤٤٤**	**٢٨,٤٧٢,٦٠٢**	**٢٧,٩٢٨,٢٠٨**	**٢٧,٤١٢,٤٢٠**	**٢٦,٩١٠,٩٩٠**	**٢٦,٤٣٩,٨٤٧**	**٢٥,٩٨٤,٣٨٧**	**٢٥,٥٥٥,١٣٧**	**٢٥,١٣٣,٤٤٨**	**٢٤,٧٢٥,٣٥٠**	**٢٤,٤٥٧,٢٣٥**	**٢٤,٣٩٢,٧٣٣**	**٢٤,٤٠٢,٦٣٠**
إجمالي المطلوبات باستثناء حقوق الاقلية	٢٣,٩٧٧,٢٣١	٢٤,٥٠٢,٥٩٩	٢٤,٧٢٣,٠٢٠	٢٠,٩٣٧,٧٩١	١٩,٧١٤,٥١٨	١٨,٤٣٤,٧٥٩	١٧,٠٩٤,٦٦٢	١٥,٦٨١,٦٣٣	١٤,٣٠٣,٥٤٠	١٢,٩٧٣,٠٣٥	١١,٥٧١,٨٤٤	١٠,٠٩٥,٨٧٥	٨,٥١١,٠٣١	٦,٨٢٥,٥٤٠	٥,٢٢٩,٦٩٩	٣,٨٣٦,٢٤٧	٢,٤٤٣,٧٦٣
حقوق الاقلية	١,٠٣٩,٦٢٤	١,١٨٤,١٧٣	١,٣٥١,٨٤٦	٢,٩٠٨,٧٨٥	٣,٠٩٦,٣٤١	٣,٣١٠,٨٨٩	٣,٥٥٥,٧٥٧	٣,٨٢٣,٥١١	٤,٠٣٩,٥٧٨	٤,٢٢٠,٠٦٣	٤,٤٣٢,٤٠٤	٤,٦٧٦,٨٣٧	٤,٩٦٢,٤٩٩	٥,٢٩٥,٣١٧	٥,٥٨٠,٩١٠	٥,٧٧٦,٤٧٠	٥,٩٧٧,٨٩٥
رأس المال	٤,١٥٠,٠٠٠	٤,١٥٠,٠٠٠	٤,١٥٠,٠٠٠	٤,١٥٠,٠٠٠	٤,١٥٠,٠٠٠	٤,١٥٠,٠٠٠	٤,١٥٠,٠٠٠	٤,١٥٠,٠٠٠	٤,١٥٠,٠٠٠	٤,١٥٠,٠٠٠	٤,١٥٠,٠٠٠	٤,١٥٠,٠٠٠	٤,١٥٠,٠٠٠	٤,١٥٠,٠٠٠	٤,١٥٠,٠٠٠	٤,١٥٠,٠٠٠	٤,١٥٠,٠٠٠
أرباح واحتياطات محتجزة	٣١٥,٧٨٧	٧٠٣,٦١٧	١,١٣١,٤٥٧	١,٦١٩,٥٦١	٢,٠٧٥,٥٨٥	٢,٥٧٦,٩٥٤	٣,١٢٧,٩٩٠	٣,٧٤٧,٢٧٦	٤,٤١٧,٨٧٣	٥,٠٩٦,٧٥٠	٥,٨٣٠,١٣٨	٦,٦٣٢,٤٢٥	٧,٥٠٩,٩١٩	٨,٤٥٤,٤٩٣	٩,٤٩٦,٦٢٧	١٠,٦٣٠,٠١٧	١١,٨٣٠,٩٧٢
حقوق المساهمين	**٤,٤٦٥,٧٨٧**	**٤,٨٥٣,٦١٧**	**٥,٢٨١,٤٥٧**	**٥,٧٦٩,٥٦١**	**٦,٢٢٥,٥٨٥**	**٦,٧٢٦,٩٥٤**	**٧,٢٧٧,٧٩٠**	**٧,٨٩٧,٢٧٦**	**٨,٥٦٧,٨٧٣**	**٩,٢٤٦,٧٥٠**	**٩,٩٨٠,١٣٨**	**١٠,٧٨٢,٤٢٥**	**١١,٦٥٩,٩١٩**	**١٢,٦٠٤,٤٩٣**	**١٣,٦٤٦,٦٢٧**	**١٤,٧٨٠,٠١٧**	**١٥,٩٨٠,٩٧٢**
إجمالي المطلوبات وحقوق المساهمين	**٢٩,٤٨٢,٦٤٢**	**٣٠,٥٤٠,٣٩٠**	**٣١,٣٦٦,٣٢٣**	**٢٩,٦١٦,١٣٧**	**٢٩,٠٣٦,٤٤٤**	**٢٨,٤٧٢,٦٠٢**	**٢٧,٩٢٨,٢٠٨**	**٢٧,٤١٢,٤٢٠**	**٢٦,٩١٠,٩٩٠**	**٢٦,٤٣٩,٨٤٧**	**٢٥,٩٨٤,٣٨٧**	**٢٥,٥٥٥,١٣٧**	**٢٥,١٣٣,٤٤٨**	**٢٤,٧٢٥,٣٥٠**	**٢٤,٤٥٧,٢٣٥**	**٢٤,٣٩٢,٧٣٣**	**٢٤,٤٠٢,٦٣٠**

محاذير الاستثمار

يهدف هذا الجزء من هذه النشرة إلى إلقاء الضوء على بعض المحاذير والعوامل الأخرى التي قد تؤثر على نجاح الشركة في تحقيق أهدافها. وبالتالي فعلى المستثمرين الراغبين في الشراء أن يدركوا بأن أية توقعات فيما يتعلق بمعدلات النمو أو مستويات الربحية أو الأداء المستقبلي للاستثمارات المذكورة في هذه النشرة تمثل تقديرات تم إحتسابها على أساس الافتراضات المذكورة في النشرة. وكذلك يجب إدراك أن النتائج الحقيقية قد تختلف بشكل كبير عن التوقعات. وبالتالي فإنه يجب عدم اعتبار البيانات المتوقعة الواردة في هذه النشرة على أنه تعهد من قبل الشركة أو أي جهة اخرى بأن النتائج المتوقعة سيتم تحقيقها. فقد يتأثر الأداء المالي لأي شركة بعدة عوامل. يكون بعضها خارجاً عن سيطرة الإدارة التنفيذية وأعضاء مجلس الإدارة. ومهما يكن من أمر. فيجب أن لا تفسر هذه المحاذير على أنها حصرية. ويجب على المستثمرين المحتملين الراغبين في الشراء الأخذ بعين الاعتبار كافة المعلومات الأخرى المتعلقة بالاستثمار في الشركة وأن يستشيروا خبراء مختصين قبل الاستثمار في الشركة.

إن أي استثمار ينطوي على مخاطر أساسية وعليه فإنه يجب أن يؤخذ بعين الاعتبار أن قيمة الاستثمارات في الشركة قد تنخفض أو ترتفع وقد يكون من الصعب بيعها أو تحقيق ربحيتها على المدى القصير.

الاستثمار في الأسهم

١. يجب أن تؤخذ بالاعتبار كافة المعلومات المتوفرة عن أي مشروع قبل الاستثمار فيه. وللاستثمار في الأسهم طبيعة مختلفة تفرض اعتبارات خاصة. حيث يمكن لسعر السهم أن يتذبذب بحيث تزيد أو تنقص قيمته التجارية بناءً على معطيات خاصة متعلقة بالعرض والطلب بغض النظر. في بعض الأحيان. عن الأداء المالي للشركة.

٢. ستكون ملكية هيئة مياه وكهرباء أبوظبي. بعد إتمام عملية البيع وفقاً لأحكام هذه النشرة والعرض الخاص. ٥١٪ من الأسهم في الشركة مما يضمن للهيئة الأغلبية العادية في الجمعيات العمومية للشركة وفي التصويت على القرارات التي تتطلب أغلبية عادية (٥١٪ من الأسهم) كتعيين أعضاء مجلس إدارة الشركة. والمصادقة على تقريري مجلس إدارة الشركة ومدققي حساباتها فيما يتعلق بنشاط الشركة ومركزها المالي خلال السنة المالية والتصديق على ميزانية الشركة وحساب الأرباح والخسائر والنظر في والمصادقة على مقترحات مجلس الإدارة بشأن توزيع الأرباح والمصادقة على ذلك

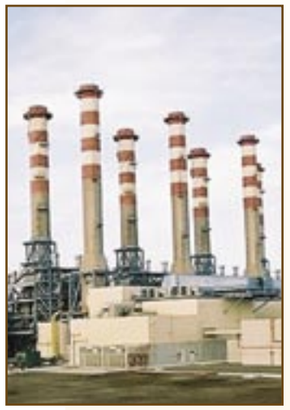

وإبراء ذمة أعضاء مجلس الإدارة ومدققي حسابات الشركة من المسؤولية وكذلك تعيين مدققي حسابات الشركة وتحديد أتعابهم.

٣. ستكون ملكية الشركة في الشركات القابضة الخمس (شركة الإمارات للطاقة وشركة الخليج للطاقة وشركة الشويهات للطاقة والشركة العربية المتحدة للطاقة وشركة الطويلة المتحدة للطاقة) ما يقرب ٩٠٪ من أسهم هذه الشركات القابضة. وعليه فإن الأداء المالي للشركة يعتمد وبصورة جوهرية على أداء هذه الشركات الخمس والتي تعتمد بدورها على شركات مشاريع المنتج المستقل التي تساهم فيها هذه الشركات القابضة.

٤. سيتم توزيع الأرباح على مساهمي الشركة وفقاً لأحكام النظام الأساسي للشركة ووفقاً لما يقدمه مجلس الإدارة من توصيات في هذا الخصوص. ولابد من مراعاة أن التوصية بتوزيع أي أرباح تعتمد على عدة عوامل أساسية بما في ذلك الأداء المالي لشركات مشاريع المنتج المستقل ومتطلبات السيولة النقدية الحالية والمستقبلية لهذه المشاريع والاستثمارات المتوقعة.

الضرائب

لا يتم تحصيل أية ضرائب على أرباح وإيرادات الشركات المثيلة في دولة الإمارات العربية المتحدة في الوقت الحالي. كما لا يخضع الأفراد في دولة الإمارات العربية المتحدة حالياً لضريبة الدخل. وعلى الرغم من ذلك فإنه من الممكن أن تكون الشركة أو الشركات التي سيتم الاستثمار فيها أو الاستثمارات المستقبلية خاضعة للضرائب.

الرؤى المستقبلية

تحتوي هذه النشرة على العديد من الرؤى المستقبلية والمعلومات ذات الصلة بالشركة والتي تستند إلى توقعات وتقديرات بناءً على المعلومات المتاحة حالياً. هذه المعلومات تشمل على سبيل المثال لا الحصر بيانات حول استراتيجيات الشركة وخططها وأهدافها وتوقعاتها ونواياها وإنفاقها وإفتراضاتها.

وهذه البيانات تعكس وجهات النظر الحالية للمساهمين الحاليين في الشركة فيما يختص بأحداث مستقبلية وهي لا تضمن الأداء المستقبلي وتشمل مخاطر محددة وعناصر يصعب التنبؤ بها. وبالإضافة إلى ذلك، فإن بعض المعلومات المستقبلية تستند إلى افتراضات إزاء أحداث مستقبلية قد تكون غير دقيقة. وهناك العديد من العوامل التي قد تؤدي إلى اختلاف توقعات الشركة عن أية نتائج مستقبلية أو أداء أو إنجازات قد يتم التعبير عنها أو استنتاجها من خلال تلك البيانات المستقبلية. ومن هذه العوامل ما يلي:

- التغيرات في الأوضاع السياسية والاقتصادية وظروف الأعمال العامة في الدول أو المناطق التي تعمل فيها الشركة والشركات التي تستثمر فيها.
- التغيرات في القوانين أو السياسات الحكومية أو الأنشطة الحكومية أو شبه الحكومية في الدول التي تعمل فيها الشركة والشركات التي تستثمر فيها.
- ارتفاع حدة المنافسة وتقديم منتجات منافسة من جانب الشركات الأخرى.
- التغيرات في العرض والطلب وأسعار النفط الخام والبتروكيماويات بما في ذلك التغيرات في حصص الإنتاج للدول الأعضاء في منظمة أوبك.
- التغيرات في أسعار الصرف وأسعار الفائدة ومعدلات التضخم.
- التغيرات في استراتيجية العمل.
- وعوامل أخرى متعددة.

إن العديد من هذه العوامل المشار إليها آنفاً ترتبط بطبيعتها بالأوضاع الإقتصادية ومن ثم فهي تخرج عن نطاق سيطرة إدارة الشركة. وفي حال مواجهة واحدة أو أكثر من تلك المخاطر أو في حال عدم ثبوت صحة أحد الإفتراضات، فإن النتائج الفعلية للشركة قد تختلف عن تلك النتائج المتوقعة الواردة في هذه النشرة.

المخاطر المحيطة بالشركات القابضة

لقد استثمرت شركة أبوظبي الوطنية للطاقة في مشاريع المنتج المستقل والتي هي في مراحل مختلفة من التطوير أو التنفيذ، وبالتالي لم تبلغ جميعها مرحلة تاريخ التشغيل التجاري الخاص بها. وكما تم ذكره سابقاً، فإن اتفاقيات شراء الطاقة والمياه والتي تقوم شركة أبوظبي للماء والكهرباء بموجبها بشراء القدرة الإنتاجية والإنتاج المتاح من المياه والطاقة، قد تم التفاوض بشأنها مع شركة المشروع المعنية وتصل فترة سريانها إلى مدة ٢٠ عاماً وفقاً للجدول المبين أدناه.

شركة المشروع	الشركة القابضة	تاريخ التشغيل التجاري للمشروع	تاريخ انتهاء اتفاقيات شراء الطاقة والمياه
شركة الإمارات سي إم إس للطاقة	شركة الإمارات للطاقة	أكتوبر ٢٠٠١	أكتوبر ٢٠٢١
شركة الخليج توتال تراكتيبيل للطاقة	شركة الخليج للطاقة	أبريل ٢٠٠٣	أبريل ٢٠٢٣
شركة شويهات سي إم إس انترناشيونال باور	شركة الشويهات للطاقة	أغسطس ٢٠٠٤	أغسطس ٢٠٢٤
شركة العربية للطاقة	الشركة العربية المتحدة للطاقة	يونيو ٢٠٠٦	يونيو ٢٠٢٦
شركة الطويلة آسيا للطاقة	شركة الطويلة المتحدة للطاقة	يوليو ٢٠٠٨	يوليو ٢٠٢٨

وتوجد هناك بعض المخاطر المصاحبة لمختلف المشاريع فيما يتعلق بكل مرحلة من مراحل التطوير والتشغيل الخاصة بها والتي يمكن عرضها أدناه.

مخاطر الإنشاء

تجدر الإشارة بشكل خاص إلى أن شركة الطويلة آسيا للطاقة، وهي إحدى شركات مشاريع المنتج المستقل العاملة من خلال الشركات القابضة الخمس، لم تبدأ أعمال الإنشاء فيها بعد كما أنه ليس من المتوقع أن يبدأ التشغيل التجاري فيها قبل حلول عام ٢٠٠٨. وعليه، فمن المحتمل أن تواجه هذه الشركة مخاطر عديدة منها ما يتعلق بجوانب الإنشاء، ومخاطر أخرى تتصل بإنشاء المرافق على النحو المطلوب وذلك قبل التاريخ المحدد لبدء التشغيل التجاري في المشروع. وقد تتسبب تلك المخاطر في تجاوز المشروع للتكاليف المحددة والتأخير في الإنجاز وعدم القدرة على الإلتزام بالمواصفات الفنية. إلا أن الأحكام المنصوص عليها في إتفاقية الهندسة والتوريد والانشاء المعنية تعمل وبدرجة كبيرة على التخفيف من حدة المخاطر المذكورة. وبصرف النظر عن ذلك، يتعين على المستثمرين أن يكونوا على دراية باحتمالية حدوث مثل هذه المخاطر والتي قد تؤثر على أداء الشركة القابضة بصفتها مساهمة بما نسبته ٦٠٪ في شركة المشروع.

مخاطر توريد الوقود

يتعين على شركة أبوظبي للماء والكهرباء بموجب اتفاقيات شراء الطاقة والمياه أن تقوم بتوريد الغاز إلى المحطات بأقل ضغط ممكن وبمواصفات محددة، حيث يتضمن ذلك توفير الوقود لإقامة المحطات وتشغيلها. وتحتفظ المحطات كذلك بوقود سائل احتياطي في حال لم يكن الغاز المورد من قبل شركة أبوظبي للماء والكهرباء مستوفياً للمواصفات المطلوبة أو كافياً لسد الاحتياجات المطلوبة. وفي حال تطلب الأمر استخدام الوقود الاحتياطي، تتضمن اتفاقيات شراء الطاقة والمياه نصوصاً يتم بموجبها تعديل الدفعات المستحقة لتتضمن تلك الزيادة في التكلفة الناجمة عن استخدام الوقود الاحتياطي.

مخاطر التشغيل

لا تقوم شركة أبوظبي الوطنية للطاقة بأية انشطة تشغيل يومية باستثناء التحكم باستثماراتها في الشركات القابضة ومتابعتها. وتباعاً، يتمثل المصدر الوحيد لإيرادات الشركة في التدفقات النقدية التي تستلمها على شكل أرباح تقوم الشركات القابضة بتوزيعها والتي بدورها تستلم حصتها من الأرباح الموزعة من قبل شركات مشاريع المنتج المستقل التي تستثمر فيها. وبالتالي، يتأثر أداء شركة أبوظبي الوطنية للطاقة بشكل مباشر بالأداء التشغيلي والمالي لشركات مشاريع المنتج المستقل. وبهذا الصدد، فإن إخفاق شركات مشاريع المنتج المستقل في الوفاء بالتزاماتها المنصوص عليها في اتفاقيات شراء الطاقة والمياه سيكون له التأثير البالغ على إيراداتها وتدفقاتها النقدية وبالتالي على قدرتها على توزيع أية أرباح.

التعرفة

يتم احتساب التعرفة بموجب اتفاقية شراء الطاقة والمياه على النحو الذي يضمن تغطية التكاليف الثابتة للتشغيل والتزامات خدمة الدين والعائد على حقوق المساهمين. وتشتمل هذه التعرفة على قسمين: قسم يمثل الرسوم المتعلقة بإتاحة القدرة الإنتاجية للمحطات ليتم شراؤها من قبل شركة أبوظبي للماء والكهرباء، وقسم ثان متغير لتغطية التكاليف المتغيرة لعمليات المحطة عند تشغيلها.

وتتضمن اتفاقية شراء الطاقة والمياه أحكاماً يجوز بمقتضاها تغيير حجم هذه الدفعات وذلك لتعويض شركات مشاريع المنتج المستقل عن الآثار الناجمة عن أية عوامل خارجة عن سيطرتها والتي قد تؤثر سلبياً على أوضاعها المالية مثل تقلبات سعر الصرف أو توريد غاز غير مطابق للمواصفات. ويتم ذلك بتعديل حجم الدفعات بالشكل الذي يجعل الوضع المالي لهذه الشركات مماثلاً لذلك الوضع المالي بغياب تلك العوامل.

مخاطر تتعلق بالإنهاء

تحتوي اتفاقيات شراء الطاقة والمياه على أحكام تمنح كلاً من شركة أبوظبي للماء والكهرباء وشركات مشاريع المنتج المستقل الحق في إنهاء الاتفاقية من طرف أي منهما في حالات معينة. ففي حال قيام شركة مشروع المنتج المستقل بإنهاء الاتفاقية بسبب إخفاق من قبل شركة أبوظبي للماء والكهرباء أو قيام الأخيرة بممارسة حقها في شراء المحطة في حال إخفاق شركة مشروع المنتج المستقل، يتعين على شركة أبوظبي للماء والكهرباء سداد دفعات الإنهاء.

القوى القاهرة

تعتبر القوى القاهرة ظروفاً خارجة عن سيطرة الطرف المتأثر، ومنها على سبيل المثال لا الحصر الظروف الطبيعية والقضاء والقدر، والأوبئة أو الكوارث، والحوادث، أو القوى القاهرة المتعلقة بتوريد الغاز والكهرباء والمياه والتي يكون وجود أي فعل من قبل الدولة أو إمارة أبوظبي أو غيابه السبب الرئيسي في نشوئها أو عاملاً مساعداً على ذلك.

الطلب على المياه والكهرباء

لقد تم التعاقد على كامل ما تنتجه شركات مشاريع المنتج المستقل من طاقة ومياه مع شركة أبوظبي للماء والكهرباء وذلك لمدة سريان اتفاقية شراء الطاقة والمياه. وبموجب هذه الاتفاقية فقد تم، وبشكل مسبق، تحديد الرسوم/الدفعات مقابل إتاحة القدرة الإنتاجية للمحطات بالكامل لشركة أبوظبي للماء والكهرباء. وعليه، لا تعتمد المحطة/المشروع على الطلب على مستوى معين من الإنتاج. وتشهد الإمارة طلباً متزايداً على الطاقة عموماً والمياه خصوصاً، ومن المتوقع حدوث نقص في القدرة الإنتاجية في غضون بضع سنوات حتى بعد إنجاز العمل بالمشاريع الحالية التي تم التخطيط لها.

التضخم وتقلبات العملات

إن شروط إتفاقية شراء الطاقة والمياه تربط التكلفة الثابتة للتشغيل والصيانة المتعلقة بتكلفة التشغيل والصيانة (وكذلك الدفعات المتغيرة) المتعلقة بالتكلفة المتغيرة لتشغيل المحطة بمستوى التضخم، بمعنى أنها تتيح إمكانية تعديل هذه التكاليف للحيلولة دون حدوث أي ارتفاع في تكاليف التشغيل نتيجة للآثار التضخمية.

وبالمثل، تتضمن إتفاقية شراء الطاقة والمياه أحكاماً للتعامل مع الأوضاع الناجمة عن التقلبات في أسعار الصرف، حيث أن الدفعات المستحقة يتم سدادها بالدرهم الإماراتي في الوقت الذي يتم فيه تمويل مشاريع المنتج المستقل بالدولار الأمريكي.

القيمة المتبقية لشركات مشاريع المنتج المستقل عند إنهاء اتفاقية شراء الطاقة والمياه

لا تتضمن اتفاقيات مشاريع المنتج المستقل أية نصوص تتعلق بإعادة التفاوض بشأن اتفاقية شراء الطاقة والمياه بعد انتهاء مدتها والبالغة ٢٠ عاماً. وعليه، فبأنتهاء مدة سريان هذه الاتفاقية لا يوجد هناك ما يلزم شركة أبوظبي للماء والكهرباء بشراء القدرة الإنتاجية والانتاجية لتلك المشاريع وفق الشروط القائمة أو التي يتم تجديدها في الاتفاقية، بصرف النظر عن إمكانية مشاريع المنتج المستقل الاستمرار بالعمل والإنتاج أم لا.

الملحق الأول : تقرير المدققين والبيانات المالية المجمعة لشركات مشاريع المنتج المستقل للمياه والطاقة للسنوات ٢٠٠٢، ٢٠٠٣، ٢٠٠٤

ارنست ويونغ

تقرير مراقبي الحسابات إلى السادة أعضاء مجلس إدارة هيئة مياه وكهرباء أبوظبي

لقد دققنا الميزانية العمومية المجمعة المرفقة لشركة الإمارات للطاقة ش م ج، شركة الخليج للطاقة ش م ج، شركة النويهات للطاقة ش م ع والشركة العربية المتحدة للطاقة ش م ع (مجموعة شركات إنتاج المياه والطاقة المستقلة القابضة) كما في ٣١ ديسمبر ٢٠٠٢، ٢٠٠٣ و٢٠٠٤، وبيانات الدخل والتدفقات النقدية والتغيرات في حقوق المساهمين المجمعة للسنوات المنتهية في تلك التواريخ. إن إعداد هذه البيانات المالية المجمعة هي من مسؤولية إدارة مجموعة شركات إنتاج المياه والطاقة المستقلة القابضة وان مسؤوليتنا هي إبداء الرأي حول البيانات المالية المجمعة استنادا إلى أعمال التدقيق التي قمنا بها.

لقد تم تدقيقنا وفقا لمعايير التدقيق الدولية التي تتطلب تخطيط وتنفيذ أعمال التدقيق للحصول على تأكيدات معقولة بأن البيانات المالية المجمعة خالية من أخطاء مادية . تتضمن إجراءات التدقيق على فحص الأدلة المؤيدة للمبالغ والإفصاحات التي تتضمنها البيانات المالية على أساس العينة . ويشتمل التدقيق أيضا على تقييم البيانات المحاسبية المتبعة والتقديرات الهامة المطبقة من قبل الإدارة وكذلك تقييم العرض العام للبيانات المالية المجمعة. باعتقادنا أن الإجراءات التي قمنا بها توفر أساسا معقولا يمكننا من إبداء رأينا حول البيانات المالية المجمعة.

في رأينا إن البيانات المالية المجمعة تعبر بصورة عادلة، من كافة النواحي المادية، عن المركز المالي لمجموعة شركات إنتاج المياه والطاقة المستقلة القابضة المجمعة كما في ٣١ ديسمبر ٢٠٠٢، ٢٠٠٣ و٢٠٠٤ وعن نتائج أعمالها والتدفقات النقدية للسنوات المنتهية في تلك التواريخ وفقا للمعايير الدولية لإعداد التقارير المالية.

ارنست ويونغ

أبوظبي
٢١ يونيو ٢٠٠٥

عضو في مؤسسة ارنست ويونغ العالمية

بيان الدخل المجمع
السنوات المنتهية في ٣١ ديسمبر ٢٠٠٢، ٢٠٠٣ و٢٠٠٤

	إيضاح	٢٠٠٤ ألف درهم	٢٠٠٣ ألف درهم	٢٠٠٢ ألف درهم
الإيرادات				
مبيعات المياه والكهرباء	٢٢	٢,٠٢٩,١٤٦	١,٣٣٠,٠٥٩	٦١٦,٦٧٤
صافي تعويضات خسائر مستلمة		٦٩٨	١,٣٢٥	٤٣,١٠٧
		٢,٠٢٩,٨٤٤	١,٣٣١,٣٨٤	٦٥٩,٧٨١
تكلفة المبيعات		(٢٣,٦٠١)	(٣٠,٣٢٥)	(٣٧,٠٩٧)
تكلفة الموظفين				
تكلفة الإصلاح والصيانة والمواد المستهلكة والتكاليف التشغيلية الأخرى		(٣٩١,٠٥٤)	(٢٢٠,٦١٩)	(٧٥,٥٧١)
الاستهلاك والإطفاء		(٥٤٣,٣٨٣)	(٣٥٤,٠١٠)	(١٢٧,٠٧٠)
		(٩٥٨,٠٣٨)	(٦٠٤,٩٥٤)	(٢٣٩,٧٣٨)
الربح الإجمالي		١,٠٧١,٨٠٦	٧٢٦,٤٣٠	٤٢٠,٠٤٣
مصاريف إدارية وتشغيلية أخرى		(٤٠,٣٤٥)	(٢٥,٠٨٤)	(١٢,٣٢٣)
أرباح العمليات		١,٠٣١,٤٦١	٧٠١,٣٤٦	٤٠٧,٧٢٠
تكلفة التمويل		(٦٧١,٠٧٨)	(٤٦٥,٣٠٠)	(٢٢٩,٥١٤)
أرباح تحويل عملات أجنبية		١٠,٠١٠	٢٩٩	٢٦٠
تغيرات في القيم العادلة لمشتقات الأدوات المالية		(٣,٣٢٧)	(٣,٤٢٦)	٣٥,١١٤
إيرادات الفوائد		٩,٣٨٤	٥,٣٦٤	٨,٨٧٥
إيرادات أخرى		٣,٠٨٨	٥٥٠	–
الأرباح قبل احتساب حقوق الأقلية		٣٧٩,٥٣٨	٢٤٥,٦٨٥	٢٢٢,٤٥٥
حقوق الأقلية		(١٥٠,٥٦٠)	(٩٦,٨١٧)	(٨٦,٦٦٧)
صافي أرباح السنة		٢٢٨,٩٧٨	١٤٨,٨٦٨	١٣٥,٧٨٨

الميزانية العمومية المجمعة
في ٣١ ديسمبر ٢٠٠٢، ٢٠٠٣ و٢٠٠٤

	إيضاح	٢٠٠٤ ألف درهم	٢٠٠٣ ألف درهم	٢٠٠٢ ألف درهم
الموجودات				
الموجودات غير المتداولة				
الممتلكات والآلات والمعدات	٣	١٧,٠٥٨,٢٦٠	١٥,٨٥٣,٨٩٣	٩,٦٥٨,٨٥٧
حقوق قطع الغيار	٤	١٤٣,١٨٠	–	–
مبالغ مدفوعة مقدما إلى أطراف ذات علاقة	٥	٦٤,٦٩٢	٦٨,٢٤٢	٦٩,٥٩٤
استثمارات متاحة للبيع	٦	٣٥٦	٣٥٦	٣٤٨
موجودات غير ملموسة	٧	١٠٣,٧٥٧	١٠٦,٧٢٠	١٠٩,٦٨٣
تكلفة التمويل المدفوعة مقدما		١٦٨,٤٢٩	٦٨,٤٤٩	–
		١٧,٥٣٨,٦٧٤	١٦,٠٩٧,٦٦٠	٩,٨٣٨,٤٨٢
موجودات متداولة				
البضاعة	٨	٥٣٣,٩٢١	٤١١,٥٠٤	٢٢٧,٣٤٠
مبالغ مدفوعة مقدما إلى أطراف ذات علاقة	٥	٣,٤٩٨	٣,٤٤٧	٣,٥٠٠
مبالغ مستحقة من أطراف ذات علاقة	٩	٤٣٧,٦٣٤	٢٧٢,٠٠٥	١٠٨,٨٩٢
مبالغ مدفوعة مقدما وموجودات أخرى	١٠	٢٩١,٢٩٧	١٦٥,٠٤٥	٤٩,١٨٠
أرصدة لدى البنوك ونقد في الصندوق		٨٢٧,٦٤٤	٧٠٢,٧٥٠	٨٣٢,٩٨١
		٢,٠٩٣,٩٩٤	١,٥٥٤,٧٥١	١,٢٢١,٨٩٣
إجمالي الموجودات		١٩,٦٣٢,٦٦٨	١٧,٦٥٢,٤١١	١١,٠٦٠,٣٧٥
		=======	=======	=======
حقوق المساهمين والمطلوبات				
حقوق المساهمين				
رأس المال	١١	٢,٠٣٩,٢٠٠	١,٤٠١,٧٠٠	١,٤٠٠,٥٠٠
الاحتياطي النظامي	١٢	٥٥,٧٦٦	٣٢,٨٦٩	١٧,٩٨٢
الاحتياطي القانوني	١٢	٥٥,٧٦٦	٣٢,٨٦٩	١٧,٩٨٢
الأرباح غير الموزعة		٤٤٣,٠٢٦	٢٥٩,٨٤٢	١٤٠,٧٤٨
التغيرات المتراكمة في القيم العادلة للمشتقات	٢٤	(٦٣٠,٥١٤)	(٦٥٠,١٤٤)	(٨٨٦,١٦٧)
إجمالي حقوق المساهيمن		١,٩٦٣,٢٤٤	١,٠٧٧,١٣٦	٦٩١,٠٤٥
حقوق الأقلية		٤٧٠,٨٤٤	٨٥,٧٥٦	١٤٩,٧٤٢
	١٣			
المطلوبات غير المتداولة				
قروض لأجل		١١,٥٧٥,٢١٢	١٠,٨٥٦,٣٥٠	٧,٦٤٥,٤٩٣
قروض من مالكي حقوق الأقلية		٤٦٨,٣٢٣	٢٨٠,٨٢٠	٣١٦,٧٤٠
مخصص التزامات إزالة الموجودات	١٤	١٢٢,٣٦٨	–	–
عند التقاعد	١٧	١١٦	٢٣٤	١,٦٢٧
مكافأة نهاية الخدمة للموظفين	١٩	٢,٤٧٠,٣٤١	١,٧٦٩,٦٠٥	٢٣١,٢٣٥
قروض الإجارة الإسلامية		٥٧٣,٠٠٦	٤١١,٢٨٨	–
قرض المقاولة الإسلامي	١٨			
	١٥	١٥,٢٠٩,٣٦٦	١٣,٣١٨,٢٩٧	٨,١٩٥,٠٩٥
	١٦			
المطلوبات المتداولة				
دائنون تجاريون		١٥٧,٧٥٢	٥٤,٧٥٧	٢٩٩,٥١٥
قروض لأجل	١٤	٢٨٧,٥٤٠	١,٤٨٥,٢٧١	١٣٩,٣٧٦
قروض من مالكي حقوق الأقلية	١٧	١٠٠,٢٣٦	٧٥,٢٣٠	١٦,٠٥٩
مبالغ مستحقة لأطراف ذات علاقة	٢٠	٤,٤٧٢	٤,٠٠٦	١,٥٤٥
المبالغ المستحقة الدفع والمطلوبات الأخرى	٢١	١,٢٨٧,٠٧٤	١,٤٩٨,٧٢١	١,٨٤٧,١٦٢
حسابات السحب على المكشوف لدى البنوك		١٠٤,٩٥٧	١٤,٩٥٣	–
حقوق الأقلية في توزيعات الأرباح المقترحة		–	٣٥,٠٧٠	٢٠,٣٢٠
الجزء الجاري من قروض الإجارة الإسلامي	١٥	٤٧,١٨٣	٣,٢١٤	–
		١,٩٨٩,٢١٤	٣,١٧١,٢٢٢	٢,٣٢٣,٩٧٧
إجمالي حقوق المساهمين والمطلوبات		١٩,٦٣٢,٦٦٨	١٧,٦٥٢,٤١١	١١,٠٦٠,٣٧٥
		=======	=======	=======

عضو مجلس الإدارة

عضو مجلس الإدارة

تشكل الإيضاحات المرفقة من ١ إلى ٢٥ جزءاً من هذه البيانات المالية المجمعة.

بيان التدفقات النقدية المجمع
السنوات المنتهية في ٣١ ديسمبر ٢٠٠٢، ٢٠٠٣ و٢٠٠٤

	٢٠٠٤ ألف درهم	٢٠٠٣ ألف درهم	٢٠٠٢ ألف درهم
الأنشطة التشغيلية			
صافي أرباح السنة	٢٢٨,٩٧٨	١٤٨,٨٦٨	١٣٥,٧٨٨
التعديلات للبنود التالية:			
الاستهلاك والإطفاء	٥٤٣,٣٨٣	٣٥٤,٠١٠	١٢٧,٠٧٠
إيرادات الفوائد	(٩,٣٨٤)	(٥,٣٦٤)	(٨,٨٧٥)
مصاريف مجابهة التزامات إزالة الموجودات عند التقاعد	٤,٦٧٥	–	–
مصاريف الفوائد	١٦٦,٤٠٣	٤٦٥,٣٠٠	٢٢٩,١٨١
صافي الحركة في مكافآت نهاية الخدمة للموظفين	(١١٨)	(١,٣٩٣)	٧٣٠
التغيرات في القيم العادلة لمشتقات الأدوات المالية	١,٩٩٦	(٢,٠٥٥)	(٢١,٠٦٨)
الخسارة من استبعاد الممتلكات والآلات والمعدات	–	١٤	١٧٣
أرباح التشغيل قبل التغيرات في رأس المال العامل	١,٤٣٥,٩٣٣	٩٥٩,٣٨٠	٤٦٢,٩٩٩
البضاعة	(١٢٢,٤١٧)	(١٩١,٩٨٤)	(٢٧,١١٣)
المصاريف المدفوعة مقدما وموجودات أخرى و المبالغ المستحقة من أطراف ذات علاقة	(٤٢٥,٣٢١)	(٢٩٠,١٠٣)	(٥٥,٢٣٦)
دائنون تجاريون ومبالغ مستحقة الدفع إلى أطراف ذات علاقة	(٢٧,٥٩٦)	(٣٩٠,٦٤١)	٤٣٢,٨٥٩
النقد من العمليات	٨٦٠,٥٩٩	٨٦,٦٥٢	٨١٣,٥٠٩
الفوائد المدفوعة	(٦٩٥,٨٩٩)	(٤٨٠,١٨١)	(٢٢٩,١٨١)
صافي النقد من(المستخدم في) الأنشطة التشغيلية	١٦٤,٧٠٠	(٣٩٣,٥٢٩)	٥٨٤,٣٢٨
الأنشطة الاستثمارية			
شراء ممتلكات وآلات ومعدات	(١,٧٧٣,٠٤٧)	(٦,٥٤٤,٦٤٩)	(٣,٥٠٤,٤٤٦)
استرداد المبلغ المدفوع مقدما لطرف ذو علاقة	٣,٤٩٩	٣,٣٠٧	٣,٣٣٩
إيرادات الفوائد	٩,٣٨٤	٥,٣٦٤	٨,٨٧٥
تعديل متعلق بإعادة شراء ممتلكات وآلات ومعدات	٢,٧٧٣	–	–
صافي النقد المستخدم في الأنشطة الاستثمارية	(١,٧٥٧,٣٩١)	(٦,٥٣٥,٩٧٨)	(٣,٤٩٢,٢٣٢)
الأنشطة التمويلية			
مساهمة رأس المال	٦٣٧,٥٠٠	١,٢٠٠	٧٨٢,٥٠٠
قرض لأجل (سداد قرض لأجل)	(٤٧٨,٨٦٩)	٤,٥٥٦,٧٥٢	٢,٣٢٣,٠٣١
حقوق الأقلية	٣٨٥,٠٨٨	٢٣٥,٤٩٨	(٢١١,٣٥٤)
قرض من مالكي حقوق الأقلية	٢١٢,٥٠٩	٢٣,٢٥١	٢٢٣,٩٩٩
قروض الإجارة الإسلامية	٧٤٤,٧٠٥	١,٥٤١,٥٨٤	٢٣١,٢٣٥
قروض المقاولة الإسلامية	١٦١,٧١٨	٤١١,٢٨٨	–
توزيعات أرباح مستحقة إلى مالكي حقوق الأقلية	(٣٥,٠٧٠)	١٤,٧٥٠	٢٠,٣٢٠
صافي النقد من الأنشطة التمويلية	١,٦٢٧,٥٨١	٦,٧٨٤,٣٢٣	٣,٣٦٩,٧٣١
الزيادة (النقص) في النقدية وشبه النقدية	٣٤,٨٩٠	(١٤٥,١٨٤)	٤٦١,٨٢٧
النقدية وشبه النقدية في بداية السنة /الفترة	٦٨٧,٧٩٧	٨٣٢,٩٨١	٣٧١,١٥٤
النقدية وشبه النقدية في نهاية السنة	٧٢٢,٦٨٧	٦٨٧,٧٩٧	٨٣٢,٩٨١
أرصدة لدى البنوك ونقد في الصندوق	٨٢٧,٦٤٤	٧٠٢,٧٥٠	٨٣٢,٩٨١
حسابات السحب على المكشوف لدى البنوك	(١٠٤,٩٥٧)	(١٤,٩٥٣)	–
	٧٢٢,٦٨٧	٦٨٧,٧٩٧	٨٣٢,٩٨١
المعاملات غير النقدية الجوهرية التي تم استثناؤها من بيان التدفقات النقدية هي كالتالي:			
حجوزات مستحقة الدفع	–	–	٢٥٩,٤٣٩
مصاريف الفوائد المستحقة الدفع	٧٢,٨٧٩	١٠٢,٣٧٥	٧٤,٨١٩
التغيرات في القيم العادلة المتراكمة للمشتقات	(٦٣٠,٥١٤)	(٦٥٠,١٤٤)	(٨٨٦,١٦٧)
استبعاد ممتلكات وآلات ومعدات	–	١,٩١٠	١,٩٦١
تحويل قطع غيار من البضاعة إلى الممتلكات والآلات والمعدات	–	٧,٨٢٠	–
تحويل قطع غيار من الممتلكات والآلات والمعدات إلى البضاعة	–	٣,٠٨٠	–
تحويل ممتلكات وآلات ومعدات إلى أطراف ذات علاقة	–	–	١١٢,٦٢٣
أعمال رأسمالية قيد التنفيذ /حماية التدفقات النقدية	–	–	٤,٤٦٢
مخصص التزامات إزالة الموجودات عند التقاعد	١١٧,٦٩٣	–	–

تشكل الإيضاحات المرفقة من ١ إلى ٢٥ جزءاً من هذه البيانات الماليـــة المجمعة.

بيان التغيرات في حقوق المساهمين المجمع
السنوات المنتهية في ٣١ ديسمبر ٢٠٠٢، ٢٠٠٣ و٢٠٠٤

	رأس المال ألف درهم	الاحتياطي النظامي ألف درهم	الاحتياطي القانوني ألف درهم	الأرباح غير الموزعة ألف درهم	التغيرات المتراكمة في القيم العادلة ألف درهم	الإجمالي ألف درهم
الرصيد كما في ١ يناير ٢٠٠٢	٦١٨,٠٠٠	٤,٤٠٤	٤,٤٠٤	٣٢,١١٦	(١٨٠,٠٦٠)	٤٧٨,٨٦٤
إصدار رأس المال	٢١٢,٥٠٠	–	–	–	–	٢١٢,٥٠٠
الزيادة في رأس المال	٥٧٠,٠٠٠	–	–	–	–	٥٧٠,٠٠٠
صافي أرباح السنة	–	–	–	١٣٥,٧٨٨	–	١٣٥,٧٨٨
المحول إلى الاحتياطي النظامي	–	١٣,٥٧٨	–	(١٣,٥٧٨)	–	–
المحول إلى الاحتياطي القانوني	–	–	١٣,٥٧٨	(١٣,٥٧٨)	–	–
الحركة في تغيرات القيم العادلة	–	–	–	–	(٧٠٦,١٠٧)	(٧٠٦,١٠٧)
الرصيد كما في ٣١ ديسمبر ٢٠٠٢	١,٤٠٠,٥٠٠	١٧,٩٨٢	١٧,٩٨٢	١٤٠,٧٤٨	(٨٨٦,١٦٧)	٦٩١,٠٤٥
إصدار رأس المال	١,٢٠٠	–	–	–	–	١,٢٠٠
صافي أرباح السنة	–	–	–	١٤٨,٨٦٨	–	١٤٨,٨٦٨
المحول إلى الاحتياطي النظامي	–	١٤,٨٨٧	–	(١٤,٨٨٧)	–	–
المحول إلى الاحتياطي القانوني	–	–	١٤,٨٨٧	(١٤,٨٨٧)	–	–
الحركة في تغيرات القيمة العادلة	–	–	–	–	٢٣٦,٠٢٣	٢٣٦,٠٢٣
الرصيد كما في ٣١ ديسمبر ٢٠٠٣	١,٤٠١,٧٠٠	٣٢,٨٦٩	٣٢,٨٦٩	٢٥٩,٨٤٢	(٦٥٠,١٤٤)	١,٠٧٧,١٣٦
إصدار رأس المال	٦٣٧,٥٠٠	–	–	–	–	٦٣٧,٥٠٠
صافي أرباح السنة	–	–	–	٢٢٨,٩٧٨	–	٢٢٨,٩٧٨
المحول إلى الاحتياطي النظامي	–	٢٢,٨٩٧	–	(٢٢,٨٩٧)	–	–
المحول إلى الاحتياطي القانوني	–	–	٢٢,٨٩٧	(٢٢,٨٩٧)	–	–
الحركة في تغيرات القيمة العادلة	–	–	–	–	١٩,٦٣٠	١٩,٦٣٠
الرصيد كما في ٣١ ديسمبر ٢٠٠٤	٢,٠٣٩,٢٠٠	٥٥,٧٦٦	٥٥,٧٦٦	٤٤٣,٠٢٦	(٦٣٠,٥١٤)	١,٩٦٣,٢٤٤

تشكل الإيضاحات المرفقة من ١ إلى ٢٥ جزءاً من هذه البيانات الماليـــة المجمعة.

١ الوضع القانوني والأنشطة

إن شركة الإمارات للطاقة ش م ع، شركة الخليج للطاقة ش م ع، شركة الشويهات للطاقة ش م ع، الشركة العربية المتحدة للطاقة ش م ع، وشركة الطويلة المتحدة للطاقة ش م ع، (المشار إليها بمجموعة شركات إنتاج المياه والطاقة المستقلة القابضة) هي شركات تابعة مملوكة بالكامل لهيئة مياه وكهرباء أبوظبي والتي تأسست بموجب أحكام قانون رقم (٢) لسنة ١٩٩٨ والمتعلقة بتنظيم قطاع المياه والكهرباء.

تأسست شركة أبوظبي الوطنية للطاقة (شركة مساهمة عامة) "الشركة" بموجب المرسوم الأميري رقم (١٦) المؤرخ ٢١/٦/٢٠٠٥ وبحيث تكون هيئة مياه وكهرباء أبوظبي المساهم المؤسس فيها. ساهمت هيئة مياه وكهرباء أبوظبي بما نسبته ٩٠ ٪ من أسهمها في مجموعة شركات إنتاج المياه والطاقة المستقلة القابضة كمساهمة عينية لما نسبته حوالي ٩٠٪ من رأسمال الشركة. أما فيما يتعلق بالنسبة المتبقية من رأس المال فسوف تقوم هيئة مياه وكهرباء أبوظبي بالمساهمة به نقدا.

تشمل البيانات المالية المجمعة لمجموعة شركات إنتاج المياه والطاقة المستقلة القابضة على موجودات ومطلوبات وإيرادات ومصاريف الشركات التالية:

	٪الملكية ٢٠٠٤	٪ الملكية ٢٠٠٣	٪ الملكية ٢٠٠٢
شركة الإمارات للطاقة، ش م ع	٪١٠٠	٪١٠٠	٪١٠٠
شركة الخليج للطاقة، ش م ع	٪١٠٠	٪١٠٠	٪١٠٠
شركة الشويهات للطاقة، ش م ع	٪١٠٠	٪١٠٠	٪١٠٠
الشركة العربية المتحدة للطاقة، ش م ع	٪١٠٠	٪١٠٠	–

تأسست شركة الطويلة المتحدة للطاقة في سنة ٢٠٠٥ وبالتالي، لم يتم إعداد أية بيانات مالية لها للسنوات ٢٠٠٢ و ٢٠٠٣ و ٢٠٠٤ ونظرا لذلك فإن البيانات المالية المجمعة لا تتضمن أية مبالغ متعلقة بشركة الطويلة المتحدة للطاقة.

شركة الإمارات للطاقة، ش م ع
تم إنشاء وتسجيل شركة الإمارات للطاقة (شركة مساهمة عامة) في دولة الإمارات العربية المتحدة. وهي شركة تابعة مملوكة بالكامل من قبل هيئة مياه وكهرباء أبوظبي.

إن نشاطها الرئيسي هو التملك والاستثمار في الشركات العاملة في توليد الطاقة وتحلية المياه. ولها شركة تابعة واحدة بنسبة ملكية تمثل ٦٠٪، وهي شركة الإمارات سي ام اس للطاقة شركة مساهمة خاصة، وتعمل الشركة التابعة في توليد الكهرباء وإنتاج المياه النقية لإمارة أبوظبي.

وقد دخلت الشركة التابعة في اتفاق إدارة وتشغيل وصيانة مع شركة الطويلة أي٢ العاملة، وهي طرف ذو علاقة حيث تلتزم شركة الطويلة أي٢ بإدارة الأعمال اليومية وصيانة آلات الشركة التابعة. وكذلك وقعت الشركة التابعة اتفاقية شراء كهرباء ومياه مع شركة مياه وكهرباء أبوظبي، طرف ذو علاقة. (وهي شركة تابعة مملوكة بالكامل من قبل هيئة مياه وكهرباء أبوظبي). وبموجب الاتفاقية، تلتزم الشركة التابعة بتوفير، وتلتزم شركة مياه وكهرباء أبوظبي بشراء، كامل صافي سعة الآلات حتى أكتوبر ٢٠٢١ بموجب القوانين والشروط المتعددة المتفق عليها.

١ الوضع القانوني والأنشطة – (تتمة)

شركة الخليج للطاقة، ش م ع
تم إنشاء وتسجيل شركة الخليج للطاقة (شركة مساهمة عامة) في دولة الإمارات العربية المتحدة. وهي شركة تابعة مملوكة بالكامل من قبل هيئة مياه وكهرباء أبوظبي.

إن نشاطها الرئيسي هو التملك والاستثمار في الشركات العاملة في توليد الطاقة وتحلية المياه. ولها شركة تابعة واحدة بنسبة ملكية تمثل ٦٠٪، وهي شركة توتال تركتبال الخليج للطاقة شركة مساهمة خاصة. وتعمل الشركة التابعة في توليد الكهرباء وإنتاج المياه النقية لإمارة أبوظبي.

وقد دخلت الشركة التابعة في اتفاق إدارة وتشغيل وصيانة مع شركة توتال تركتبال الإمارات للتشغيل والصيانة، وهي طرف ذو علاقة حيث تلتزم الشركة بإدارة الأعمال اليومية وصيانة آلات الشركة التابعة. وكذلك وقعت الشركة التابعة اتفاقية شراء الكهرباء والمياه مع شركة مياه وكهرباء أبوظبي، طرف ذو علاقة (وهي شركة تابعة مملوكة بالكامل من قبل هيئة مياه وكهرباء أبوظبي)، وبموجب الاتفاقية، تلتزم الشركة التابعة بتوفير، وتلتزم شركة مياه وكهرباء أبوظبي بشراء، كامل صافي سعة الآلات حتى يونيو ٢٠٢٣ بموجب القوانين والشروط المتعددة المتفق عليها.

الشركة العربية المتحدة للطاقة، ش م ع
تم إنشاء وتسجيل الشركة العربية المتحدة للطاقة، وهي شركة مساهمة عامة، في دولة الإمارات العربية المتحدة. وهي شركة تابعة مملوكة بالكامل من قبل هيئة مياه وكهرباء أبوظبي. إن نشاطها الرئيسي هو التملك والاستثمار في الشركات العاملة في توليد الطاقة وتحلية المياه. ولها شركة تابعة واحدة، وهي الشركة العربية للطاقة شركة مساهمة خاصة، بنسبة ملكية تمثل ٦٠٪، وتعمل الشركة التابعة في توليد الكهرباء وإنتاج المياه النقية لإمارة أبوظبي.

وقد دخلت الشركة التابعة في اتفاقية إدارة وتشغيل وصيانة مع شركة أي تي ام للتشغيل والصيانة المحدودة، وهي طرف ذو علاقة للشركة التابعة حيث تلتزم الشركة بإدارة الأعمال اليومية وصيانة آلات الشركة التابعة. كما وقد دخلت الشركة التابعة في اتفاقية شراء المياه والكهرباء مع شركة مياه وكهرباء أبوظبي، طرف ذو علاقة (وهي شركة تابعة مملوكة بالكامل من قبل هيئة مياه وكهرباء أبوظبي). وبموجب الاتفاقية، تلتزم الشركة بتوفير، وتلتزم شركة مياه وكهرباء أبوظبي بشراء، كامل صافي سعة الآلات حتى مارس ٢٠٢٦ بموجب القوانين والشروط المتعددة المتفق عليها.

١ الوضع القانوني والأنشطة – (تتمة)

شركة الشويهات للطاقة، ش م ع
تم إنشاء وتسجيل شركة الشويهات للطاقة (شركة مساهمة عامة) في دولة الإمارات العربية المتحدة. وهي شركة تابعة مملوكة بالكامل من قبل هيئة مياه وكهرباء أبوظبي.

إن نشاطها الرئيسي هو التملك والاستثمار في الشركات العاملة في توليد الطاقة وتحلية المياه. ولها شركة تابعة واحدة وهي شركة الشويهات سي ام اس الدولية للطاقة شركة مساهمة خاصة بنسبة ملكية تمثل ٦٠٪ . وتعمل الشركة التابعة في توليد الكهرباء وانتاج المياه النقية لإمارة أبوظبي. وقد دخلت الشركة التابعة في اتفاقية شراء المياه والكهرباء مع شركة مياه وكهرباء أبوظبي، طرف ذو علاقة (وهي شركة تابعة مملوكة بالكامل من قبل هيئة مياه وكهرباء أبوظبي). وبموجب الاتفاقية، تلتزم الشركة بتوفير، وتلتزم شركة مياه وكهرباء أبوظبي بشراء، كامل صافي سعة الآلات حتى ٢٠٢٥ بموجب القوانين والشروط المتعددة المتفق عليها.

شركة الطويلة المتحدة للطاقة، ش م ع
تم إنشاء وتسجيل شركة الطويلة المتحدة للطاقة، وهي شركة مساهمة عامة، في دولة الإمارات العربية المتحدة في سنة ٢٠٠٥ وهي شركة تابعة مملوكة بالكامل من قبل هيئة مياه وكهرباء أبوظبي. إن نشاطها الرئيسي هو التملك والاستثمار في الشركات العاملة في توليد الطاقة وتحلية المياه. ولها شركة تابعة واحدة بنسبة ملكية تمثل ٦٠٪. وهي شركة الطويلة آسيا للطاقة شركة مساهمة خاصة، وتعمل الشركة التابعة في توليد الكهرباء وإنتاج المياه النقية لإمارة أبوظبي. إن الشركة التابعة في صدد إنهاء اتفاقية البناء المبرمة مع المقاولين الخارجيين لهندسة وشراء وبناء التوسيعات والتمديدات لآلات إنتاج الطاقة وتحلية المياه في الطويلة.

٢ السياسات المحاسبية الهامة

أساس الاعداد
تم إعداد البيانات المالية لمجموعة شركات إنتاج المياه والطاقة المستقلة القابضة والتي تتضمن شركة الإمارات للطاقة ش م ع، شركة الخليج للطاقة ش م ع ، الشركة العربية المتحدة للطاقة ش م ع ، وشركة الشويهات للطاقة ش م ع ، بموجب المعايير الصادرة أو المتبعة من قبل مجلس معايير المحاسبة الدولية والتفسيرات الصادرة من قبل لجنة التفسيرات القائمة والمتطلبات المطبقة لقانون الشركات التجارية لدولة الإمارات العربية المتحدة لسنة ١٩٨٤ (وتعديلاته).

تم إعداد البيانات المالية المجمعة بدرهم الإمارات العربية المتحدة.

العرف المحاسبي
تعد البيانات المالية المجمعة وفقا لمبدأ التكلفة التاريخية المعدلة لقياس القيمة العادلة للاستثمارات المتاحة للبيع ومشتقات الأدوات المالية.

تم حذف جميع الأرصدة والمعاملات الهامة ما بين الشركات عند التجميع.

تمثل حقوق الأقلية تلك الحصص في الشركات التابعة غير المملوكة من قبل هيئة مياه وكهرباء أبوظبي.

إيضاحات حول البيانات المالية
٣١ ديسمبر ٢٠٠٢، ٢٠٠٣ و٢٠٠٤

٢ السياسات المحاسبية الهامة – (تتمة)

احتساب الإيرادات
تمثل الإيرادات بيع إنتاج تحلية المياه وتوليد الكهرباء والتي تشتمل على السعة المتاحة للإنتاج الفعلي لشركة مياه وكهرباء أبوظبي خلال السنة. تدرج الإيرادات عند تقديم الخدمات. وتحتسب الإيرادات التي لم يصدر بها فواتير على أساس كميات المياه الصالحة للشرب وكمية الكهرباء مقاسة بالكيلواط التي تم توصيلها خلال السنة أو كانت متاحة ولم يصدر بها فواتير بعد. إن هذه التقديرات مقيمة بناء على المعلومات التي تتضمنها العقود والمعلومات المبدئية ومقاييس التحميل.

الممتلكات والآلات والمعدات
يتم قيد الممتلكات والآلات والمعدات بسعر التكلفة ناقصاً الاستهلاك المتراكم وأي انخفاض في القيمة.
يتم احتساب الاستهلاك على أساس القسط الثابت على مدى الأعمار الإنتاجية المتوقعة للموجودات الأخرى كما يلي:

مباني	٣٠– ٤٠ سنة
آلات وماكينات	٣– ٤٠ سنة (مع لا شيء إلى ٢٥٪ القيمة المقدرة المتبقية)
معدات المكاتب	٣– ٥ سنوات
قطع غيار المصنع	١٣ سنة
مخصص التزامات إزالة الموجودات عند التقاعد	٤٠ سنة

يتم مراجعة القيمة الدفترية لتلك الأصول في تاريخ كل ميزانية عمومية لتحديد فيما إذا كانت القيمة المدرجة بها أعلى من القيمة الممكن تحقيقها. ويتم تخفيض القيمة الدفترية لتلك الأصول في الحالات التي تزيد القيمة المدرجة عن المبالغ الممكن تحقيقها.

يتم استهلاك تكلفة قطع الغيار الضروري الاحتفاظ بها لمتابعة العمليات والمعروفة كقطع غيار إستراتيجية على أساس القسط الثابت على مدى الأعمار المقدرة للآلات والمعدات المتعلقة بها. تدرج قطع الغيار المستخدمة للتصليحات والصيانة العادية ضمن بند البضاعة ويتم صرفها عند إصدارها.

أعمال رأسمالية قيد التنفيذ
تدرج الأعمال الرأسمالية قيد التنفيذ ضمن الممتلكات والآلات والمعدات بسعر التكلفة على أساس النسبة المنجزة كما في الميزانية العمومية. ويتم تحويل الأعمال الرأسمالية قيد التنفيذ إلى التصنيف المناسب ضمن الموجودات وتستهلك وفقا للسياسات المذكورة أعلاه عندما يتم الانتهاء من بناء الموجودات ووضعها قيد الاستعمال.

تكاليف الاقتراض
يتم رسملة تكاليف الاقتراض المتعلقة مباشرة بتصميم وتطوير وحيازة وبناء كل جزء من المصنع وحتى تاريخ اكتمال الأنشطة الضرورية لإعداد كل جزء من المصنع لاستخداماتها المصممة لها بعد خصم إيرادات الفوائد للاستثمارات المؤقتة على الاقتراض كجزء من الأعمال الرأسمالية قيد التنفيذ. تدرج تكاليف الاقتراض بخصوص الأجزاء المكتملة من الآلات كمصروفات للفترة التي يتم استحقاقها فيها.

٢ السياسات المحاسبية الهامة – (تتمة)

استثمارات متاحة للبيع

يتم قيد جميع الاستثمارات مبدئيا بسعر التكلفة التي تمثل القيمة العادلة المدفوعة وتشمل مصاريف الشراء المتعلقة بالاستثمار. وبعد القيد المبدئي، يتم إعادة قياس الاستثمارات بالقيمة العادلة وتدرج الأرباح أو الخسائر غير المحققة الناجمة عن التغير في القيمة العادلة كبند منفصل في حقوق المساهمين حتى يباع الاستثمار أو يحصل أو يستبعد.

عند انخفاض هذه الاستثمارات، يتم إدراج الأرباح أو الخسائر المتراكمة المسجلة مسبقا في حقوق المساهمين في بيان الدخل.

الموجودات غير الملموسة

ترسمل الموجودات غير الملموسة والتي تمثل حقوق استخدام شبكة النقل بسعر التكلفة. يتم مراجعة القيمة الدفترية للموجودات غير الملموسة لأي انخفاض عندما تشير الأحداث أو التغيرات في الظروف إمكانية عدم تحقيق القيمة المدرجة بها.

البضاعة

تظهر البضاعة بسعر التكلفة والمحدد على أساس معدل المتوسط المرجح أوصافي القيمة الممكن تحقيقها أيهما أقل. تمثل التكاليف جميع المصاريف المتكبدة على كل بند حتى وصوله إلى موقعه أو شكله الحالي.

حقوق قطع الغيار

يتم إطفاء المبالغ المدفوعة لقاء حقوق قطع الغيار التي يتم تقديمها بموجب عقد صيانة طويل الأجل بناء على ساعات العمل المقدرة لمعدات توليد الطاقة المرتبطة بها.

المدينون

يدرج المدينون بمبلغ الفاتورة الأصلية ناقصاً مخصص الانخفاض. تشطب الديون المعدومة عند تكبدها.

انخفاض الموجودات المالية وعدم قابلية تحصيلها

يتم إجراء تقييم في تاريخ كل ميزانية عمومية لتحديد ما اذا كان هناك دليل موضوعي يثبت انخفاضاً في قيمة أي أصل مالي أو مجموعة من الأصول المالية. فإذا وجد مثل هذا الدليل فإنه يتم تقدير المبلغ القابل للاسترداد من هذا الأصل على أساس التدفقات النقدية المستقبلية المتوقعة مخصومة بسعر الفائدة الفعلي الأصلي ويتم قيد أية خسارة قد تنتج عن الفرق بين القيمة الممكن تحصيلها والقيمة الدفترية. تدرج خسائر الانخفاض في بيان الدخل.

الدائنون والمبالغ المستحقة الدفع

يتم قيد المطلوبات للمبالغ المستحقة الدفع في المستقبل مقابل البضائع والخدمات التي تم الحصول عليها، سواء تمت المطالبة بها من قبل المورد أو لم تتم.

إيضاحات حول البيانات المالية
٣١ ديسمبر ٢٠٠٢، ٢٠٠٣ و٢٠٠٤

٢ السياسات المحاسبية الهامة – (تتمة)

مكافأة نهاية الخدمة للموظفين

تقوم مجموعة شركات إنتاج المياه والطاقة المستقلة القابضة بتوفير مكافآت نهاية الخدمة لموظفيها. يتم عادة احتساب هذه المكافآت على أساس فترة الخدمة للموظفين وإكمال الحد الأدنى لفترة الخدمة. وتدرج التكاليف المتوقعة لهذه المكافآت على مدى فترة الخدمة.

يتم احتساب المساهمات التقاعدية المستحقة الدفع لصندوق أبوظبي لمعاشات التقاعد والتأمينات الاجتماعية بالنسبة للموظفين من مواطني دولة الإمارات العربية المتحدة طبقاً لتشريعات الصندوق.

النقدية وشبه النقدية

لإغراض بيان التدفقات النقدية تشتمل النقدية وشبه النقدية على الأرصدة لدى البنوك والنقد في الصندوق بعد خصم حسابات السحب على المكشوف لدى البنوك.

المخصصات

يتم تكوين مخصصات عند حصول التزامات مالية (قانونية كانت أو استنتاجيه) ناجمة عن أحداث سابقة وان هناك احتمال لسداد الالتزام ويمكن قياس تكلفة سداده بدقه. وعلى الشركات التابعة لمجموعة شركات إنتاج المياه والطاقة المستقلة القابضة التزامات قانونية لإزالة الموجودات في نهاية أعمارها الإنتاجية والمحافظة على الأرض. وبالتالي، يتوجب عليها تكوين مخصص بالقيم العادلة لتكلفة إزالة الموجودات في نهاية أعمارها الإنتاجية. وفي ٢٠٠٤، سجلت هذه الشركات مخصص مقابل إحالة الموجودات للتقاعد لتحقيق الهدف أعلاه.

القرض لأجل والقروض الإسلامية

يدرج القرض لأجل والقروض الإسلامية في الميزانية العمومية بالمبلغ الأصلي. وتدرج الأقساط المستحقة خلال سنه في المطلوبات المتداولة. تحتسب الفوائد على القروض الآجلة ومصاريف الأرباح المتغيرة على القروض الإسلامية كمصروفات أو يتم رسملتها بموجب المعايير الدولية لإعداد التقارير المالية رقم (٢٣) عند استحقاقها. حيث تدرج المبالغ الغير مسددة ضمن "المبالغ المستحقة الدفع والمطلوبات الأخرى".

العملات الأجنبية

يتم قيد المعاملات التي تتم بالعملات الاجنبية بأسعار الصرف السائدة وقت إجراء المعاملات. كما يعاد تحويل الموجودات والمطلوبات النقدية المسجلة بالعملات الاجنبية بأسعار الصرف السائدة في تاريخ الميزانية العمومية. تدرج جميع الفروقات الناجمة عن عمليات التحويل ضمن بيان الدخل.

٢ السياسات المحاسبية الهامة – (تتمة)

مشتقات الأدوات المالية

دخلت الشركات التابعة في اتفاقيات مشتقات الأدوات المالية للحماية من أسعار الفائدة وتقلبات تحويل العملات الأجنبية. تظهر المشتقات المالية بالقيمة العادلة. أن القيمة العادلة للمشتق المالي تساوي الربح أو الخسارة غير المحققة من تقويم المشتق بسعر السوق وذلك باستخدام أسعار السوق السائدة. تدرج المشتقات التي تحمل قيماً سوقية موجبة (أرباح غير محققة) ضمن الموجودات الأخرى بينما تدرج المشتقات التي تحمل قيماً سوقية سالبة (خسائر غير محققة) ضمن المطلوبات الأخرى في الميزانية العمومية.

لأغراض محاسبة الحماية، تصنف الحماية إلى فئتين: (أ) حماية القيمة العادلة والتي تغطي مخاطر التغيير في القيمة العادلة للموجودات والمطلوبات، و(ب) حماية التدفقات النقدية والتي تغطي مخاطر تغيرات التدفقات النقدية المرتبطة سواء بمخاطرة معينة متعلقة بأصل أو بالتزام معترف به أو بمعاملة متنبأ بها.

فيما يتعلق بحماية القيمة العادلة التي تتوافر فيها شروط محاسبة الحماية، فإن أي ربح أو خسارة من إعادة قياس أداة الحماية للقيمة العادلة ، يتم إدراجها في بيان الدخل. يتم تعديل البند الذي تم حمايته لأي تغيرات في القيمة العادلة المتعلقة بالمخاطر المحمية حيث يتم إدراج الفرق في بيان الدخل. وحيث يتعلق التعديل لبند محمي يحمل فوائد، فيتم إطفاء هذه التعديلات في بيان الدخل بشكل منتظم بحيث تطفأ بالكامل عند استحقاقها.

فيما يتعلق بحماية التدفقات النقدية التي تتوافر فيها شروط محاسبة الحماية يتم إدراج أرباح أو خسائر البنود التي تم حمايتها بموجب الحماية الفعالة مبدئيا في حقوق المساهمين وأما الجزء غير الفعال فيدرج في بيان الدخل. فيما يتعلق بأرباح أو خسائر التدفقات النقدية التي تم حمايتها بفعالية والمدرجة مبدئياً في حقوق المساهمين فإما أن يتم تحميلها على بيان الدخل في الفترة التي أثرت فيهـــا معاملات الحماية على بيان الدخل، أو يتم رسملتها مع تكاليف الاقتراض الأخرى بموجب معيار المحاسبة الدولي رقم ٢٣ على أن يتم التوقف عن رسملة الأرباح أو الخسائر عند اكتمال جميع الأنشطة الضرورية لإعداد كل جزء من الآلات للاستخدامات المصممة لها.

أما معاملات الحماية غير المؤهلة لمحاسبة الحماية فإن أي أرباح أو خسائر ناجمة من تغيرات القيمة العادلة لأداة الحماية تدرج مباشرة ضمن بيان الدخل للسنة.

الأدوات المالية

تشتمل الأدوات المالية على الأرصدة لدى البنوك والنقد في الصندوق وبعض الموجودات والمطلوبات الأخرى ومشتقات الأدوات المالية.

يتم تحديد القيمة العادلة للأدوات المالية على أساس القيمة العادلة المقدرة باستخدام طرق مثل صافي القيمة الحالية للتدفقات النقدية المستقبلية أو من خلال الرجوع إلى القيمة السوقية لأدوات مشابهة.

٣ الممتلكات والآلات والمعدات

	أعمال رأسمالية قيد التنفيذ ألف درهم	المباني ألف درهم	الآلات والماكينات ومعدات ألف درهم	معدات المكاتب ألف درهم	قطع غيار الآلات ألف درهم	الإجمالي ألف درهم
٢٠٠٢						
الرصيد كما في ١ يناير بعد خصم الاستهلاك المتراكم	٣,٣٥٠,٩١٥	٢٠٢,٢٨٠	٢,٦٨٠,٨٧٩	١,٦٨٠	٦,٥٩٣	٦,٢٤٢,٣٤٧
إضافات	٣,٦٥٢,٩٦٣	٩٤٠	١,١٥٠	٣٤٤	–	٣,٦٥٥,٣٩٧
استبعادات	–	(١,٩٦١)	(١٧٣)	–	–	(٢,١٣٤)
تحويلات	(٣,٧٥٧,٦٨١)	–	٣,٧٥٧,٦٨١	–	–	–
المحول إلى أطراف ذات علاقة	–	–	(١١٢,٦٢٣)	–	–	(١١٢,٦٢٣)
مصاريف الاستهلاك للسنة	–	(٥,١٤٤)	(١١٨,٠٧٩)	(٥٤٧)	(٣٦٠)	(١٢٤,١٣٠)
الرصيد كما في ٣١ ديسمبر بعد خصم الاستهلاك المتراكم	٣,٢٤٦,١٩٧	١٩٦,١١٥	٦,٢٠٨,٨٣٥	١,٤٧٧	٦,٢٣٣	٩,٦٥٨,٨٥٧
ممتلكات وآلات ومعدات بالتكلفة	٣,٢٤٦,١٩٧	٢٠٤,٨٢٣	٦,٣٧٢,٤٠٤	٢,٣٨٧	٦,٦٥٦	٩,٨٣٢,٤٦٧
استهلاك متراكم	–	(٨,٧٠٨)	(١٦٣,٥٦٩)	(٩١٠)	(٤٢٣)	(١٧٣,٦١٠)
صافي القيمة الدفترية كما في ٣١ ديسمبر ٢٠٠٢	٣,٢٤٦,١٩٧	١٩٦,١١٥	٦,٢٠٨,٨٣٥	١,٤٧٧	٦,٢٣٣	٩,٦٥٨,٨٥٧
٢٠٠٣						
الرصيد كما في ١ يناير بعد خصم الاستهلاك المتراكم	٣,٢٤٦,١٩٧	١٩٦,١١٥	٦,٢٠٨,٨٣٥	١,٤٧٧	٦,٢٣٣	٩,٦٥٨,٨٥٧
اضافات	٣,٥٦١,٥٣٢	٢٩١	٢,٩٧٨,٣٨٨	٣,٠٥٦	–	٦,٥٤٣,٢٦٧
استبعادات	–	–	(١,٩٢٤)	–	–	(١,٩٢٤)
تحويلات	(٨٣١,٣٧٦)	–	٨١٩,٢٣٥	٨٢٢	١١,٣١٩	–
المحول إلى أطراف ذات علاقة	(٣,٠٨٠)	–	–	–	٧,٨٢٠	٤,٧٤٠
مصاريف الاستهلاك للسنة	–	(٥,١٣٨)	(٣٤٤,٠٤٨)	(١,١٢٣)	(٧٣٨)	(٣٥١,٠٤٧)
الرصيد كما في ٣١ ديسمبر بعد خصم الاستهلاك المتراكم	٥,٩٧٣,٢٧٣	١٩١,٢٦٨	٩,٦٦٠,٤٨٦	٤,٢٣٢	٢٤,٦٣٤	١٥,٨٥٣,٨٩٣
ممتلكات وآلات ومعدات بالتكلفة	٥,٩٧٣,٢٧٣	٢٠٥,١١٤	١٠,١٦٨,١٠٣	٦,٢٦٥	٢٥,٧٩٥	١٦,٣٧٨,٥٥٠
استهلاك متراكم	–	(١٣,٨٤٦)	(٥٠٧,٦١٧)	(٢,٠٣٣)	(١,١٦١)	(٥٢٤,٦٥٧)
صافي القيمة الدفترية كما في ٣١ ديسمبر ٢٠٠٣	٥,٩٧٣,٢٧٣	١٩١,٢٦٨	٩,٦٦٠,٤٨٦	٤,٢٣٢	٢٤,٦٣٤	١٥,٨٥٣,٨٩٣
٢٠٠٤						
الرصيد كما في ١ يناير بعد خصم الاستهلاك المتراكم لسنة ٢٠٠٤	٥,٩٧٣,٢٧٣	١٩١,٢٦٨	٩,٦٦٠,٤٨٦	٤,٢٣٢	٢٤,٦٣٤	١٥,٨٥٣,٨٩٣
إضافات	١,٧٦٢,٩٦٢	–	١٢٠,٢٢٥	٧,٥٥٣	–	١,٨٩٠,٧٤٠
تحويلات	(٥,٣١٤,٢٨٩)	٤٧,٣٩٢	٥,٢٤٥,١٠٤	١٠,٣٢٣	١١,٤٧٠	–
المحول إلى حقوق قطع الغيار	(١٤٦,٦٢٣)	–	–	–	–	(١٤٦,٦٢٣)
التعديلات– إعادة دفع ثمن مشتريات	–	–	(٢,٣٨٣)	–	(٣٩٠)	(٢,٧٧٣)
مصاريف الاستهلاك للسنة	–	(٦,٥٣٠)	(٥٢٤,٨٨٢)	(٣,٢١٧)	(٢,٣٤٨)	(٥٣٦,٩٧٧)
الرصيد كما في ٣١ ديسمبر بعد خصم الاستهلاك المتراكم	٢,٢٧٥,٣٢٣	٢٣٢,١٣٠	١٤,٤٩٨,٥٥٠	١٨,٨٩١	٣٣,٣٦٦	١٧,٠٥٨,٢٦٠
ممتلكات وآلات ومعدات بالتكلفة	٢,٢٧٥,٣٢٣	٢٥٢,٥٠٦	١٥,٥٣١,٠٤٩	٢٤,١٤١	٣٦,٨٧٥	١٨,١١٩,٨٩٤
استهلاك متراكم	–	(٢٠,٣٧٦)	(١,٠٣٢,٤٩٩)	(٥,٢٥٠)	(٣,٥٠٩)	(١,٠٦١,١٣٤)
صافي القيمة الدفترية كما في ٣١ ديسمبر ٢٠٠٤	٢,٢٧٥,٣٢٣	٢٣٢,١٣٠	١٤,٤٩٨,٥٥٠	١٨,٨٩١	٣٣,٣٦٦	١٧,٠٥٨,٢٦٠

٣ المتلكات والآلات والمعدات – (تتمة)

تقوم الشركات التابعة بتنفيذ عملياتها من خلال مقرها ومعداتها التي تم إنشاؤها على أرض مستأجرة من هيئة مياه وكهرباء أبوظبي. إن فترة الإيجار المبدئية هي ٢٥ سنة ولا يتم دفع أية مبالغ مقابل الإيجار. وتدرج الأراضي المستأجرة في دفاتر الحسابات بدون قيمة.

تشمل إضافات الأعمال الرأسمالية قيد التنفيذ على تكاليف اقتراض مرسملة بمبلغ ١٨٣,١ مليون درهم لسنة ٢٠٠٤ و ٢٣٥ مليون درهم لسنة ٢٠٠٣ و٢٥٨ مليون درهم لسنة ٢٠٠٢.

تتضمن إضافات الآلات والماكينات والمعدات خلال السنة مبلغ وقدره ١١٧,٧ مليون درهم تمثل التكلفة المقدرة لمخصص التزامات إزالة موجودات الشركات عند التقاعد التابعة لمجموعة شركات إنتاج للمياه والكهرباء المستقلة القابضة إلى التقاعد (إيضاح ١٩).

٤ حقوق قطع الغيار

	٢٠٠٤ **ألف درهم**	٢٠٠٣ ألف درهم
التكلفة:		
المحول من أعمال رأسمالية قيد التنفيذ (إيضاح ٣)	**١٤٦,٦٢٣**	–
الإطفاء:		
في ١ يناير	–	–
المخصص خلال السنة	**٣,٤٤٣**	–
في ٣١ ديسمبر	**٣,٤٤٣**	–
صافي القيمة الدفترية كما في ٣١ ديسمبر	**١٤٣,١٨٠**	–

٥ مبالغ مدفوعة مقدما إلى طرف ذو علاقة

تمثل هذه المبالغ المدفوعة مقدما لشركة الطويلة للمرافق المشتركة من قبل الشركات التابعة مقابل استخدام مرافقها. تم إدراج المبالغ المستحقة القبض خلال سنة تحت بند الموجودات المتداولة.

٦ استثمارات متاحة للبيع

	٢٠٠٤ **الف درهم**	٢٠٠٣ ألف درهم	٢٠٠٢ ألف درهم
استثمارات غير متداولة			
التكلفة:			
كما في ١ يناير	**٣٥٦**	٣٤٨	٣٤٠
إضافات (إيضاح ٥)	–	٨	٨
في ٣١ ديسمبر	**٣٥٦**	٣٥٦	٣٤٨

يمثل الاستثمار ٣٦٪ من نسبة حقوق المساهمين في شركة الطويلة للمرافق المشتركة التي تم شراؤها من قبل شركتين تابعتين. إن شركة الطويلة للمرافق المشتركة هي شركة خاصة تملك مرافق مشتركة وذلك لتوريد وتوزيع مياه البحر وتقديم خدمات أخرى ذات علاقة للشركات التابعة والشركات العاملة الأخرى في مجمع الطويلة.

تدرج القيمة الدفترية لهذا الاستثمار بالتكلفة المطفأة والبالغة ٣٥٦,٠٠٠ درهم (٢٠٠٣: ٣٥٦,٠٠٠ درهم، ٢٠٠٢: ٣٤٨,٠٠٠ درهم). ولا يوجد هناك طرق عملية أخرى لتقدير القيمة العادلة لهذا الاستثمار.

٧ الموجودات غير الملموسة

	٢٠٠٤ **الف درهم**	٢٠٠٣ ألف درهم	٢٠٠٢ ألف درهم
التكلفة:			
كما في ١ يناير و ٣١ ديسمبر	**١١٢,٦٢٣**	١١٢,٦٢٣	١١٢,٦٢٣
الإطفاء:			
في ١ يناير	**٥,٩٠٣**	٢,٩٤٠	–
المخصص خلال السنة	**٢,٩٦٣**	٢,٩٦٣	٢,٩٤٠
في ٣١ ديسمبر	**٨,٨٦٦**	٥,٩٠٣	٢,٩٤٠
صافي القيمة الدفترية	**١٠٣,٧٥٧**	١٠٦,٧٢٠	١٠٩,٦٨٣

٧ الموجودات غير الملموسة – (تتمة)

نشأت الموجودات غير الملموسة ، خلال السنة المنتهية في ٣١ ديسمبر ٢٠٠٢، نتيجة لتحويل بعض الموجودات إلى طرف ذو علاقة وذلك بموجب الاتفاقية المؤرخة في أغسطس ٢٠٠٠ وهي تمثل تكلفة شراء حق الربط بنظام النقل في موقع الربط لفترة ٣٨ سنة وعليه، يتم إطفاء حق الربط على أساس القسط الثابت على مدى ٣٨ سنة وهي فترة الانتفاع المتوقعة وذلك ابتداءا من ١ يناير ٢٠٠٢.

٨ البضاعة

	٢٠٠٤ **الف درهم**	٢٠٠٣ ألف درهم	٢٠٠٢ ألف درهم
وقود	**١٤٨,٠٢٧**	١٢١,١٢٤	٥٢,١٢٧
قطع غيار ومواد استهلاكية	**٣٩٧,٨٩٤**	٢٩٨,٢٩٥	١٨٠,١٦٨
قطع غيار مسدد قيمتها مقدما	–	٢,٠٨٥	٣,٠٤٥
	٥٤٥,٩٢١	٤٢١,٥٠٤	٢٣٥,٣٤٠
مخصص البضاعة المتقادمة والبطيئة الحركة	**(١٢,٠٠٠)**	(١٠,٠٠٠)	(٨,٠٠٠)
	٥٣٣,٩٢١	٤١١,٥٠٤	٢٢٧,٣٤٠

٩ المبالغ المستحقة من الأطراف ذات العلاقة

	٢٠٠٤ **الف درهم**	٢٠٠٣ ألف درهم	٢٠٠٢ ألف درهم
شركة مياه وكهرباء أبوظبي	**٤٢٥,٧٠٣**	٢٧١,١٤٥	١٠٨,٣٩٦
هيئة مياه وكهرباء أبوظبي	**٦,٤٨٢**	٤٨٨	–
شركة أبوظبي للتوزيع	–	١٠	١٩
شركة الطويلة للمرافق المشتركة	–	١٤٥	١٣٣
شركة أبوظبي للنقل والتحكم	–	١٨٢	٣٤٣
شركة الشويهات للمرافق المشتركة	**٥,٤٤٩**	٣٥	١
	٤٣٧,٦٣٤	٢٧٢,٠٠٥	١٠٨,٨٩٢

يتم دفع المبالغ المستحقة من شركة مياه وكهرباء أبوظبي المتعلقة بالسعة والكميات المنتجة والمباعة من المياه والكهرباء خلال ٣٠ يوم عمل.

١٠ المبالغ المدفوعة مقدما والموجودات الأخرى

	٢٠٠٤ **الف درهم**	٢٠٠٣ ألف درهم	٢٠٠٢ ألف درهم
إيجار سكن مدفوع مقدما	–	–	٢,٦٦١
أتعاب تأمين مدفوع مقدما	**٢٥,٦٧٣**	١٩,٥٨٤	٨,٥١٣
مبالغ مدفوعة مقدما أخرى وموجودات	**٢٤,٠٥٠**	١٥,١٦٢	٣٠,٠٢٠
قطع غيار مدفوعة مقدما	**١٥٠,٧٧٠**	١,١٧٦	٧,٢١٩
مدينون آخرون	**١٠,٥٤٥**	١,٧٨٢	٧٦٧
تكاليف التمويل المدفوعة مقدما	**١٤,٠٤١**	٢٣,٨٨٠	–
مبالغ مدفوعة مقدما إلى الموردين	**١٨,٩٠٦**	–	–
المبالغ المستحقة من شركة أي تي ام	**٧,٥٤٠**	٧,٩٢١	–
للتشغيل والصيانة القيمة العادلة الإيجابية للمشتقات (إيضاح ٢٤)	**٣٩,٧٧٢**	٩٥,٥٤٠	–
	٢٩١,٢٩٧	١٦٥,٠٤٥	٤٩,١٨٠

١١ رأس المال

	المصرح به			المصدر والمدفوع بالكامل		
	٢٠٠٤ **ألف درهم**	٢٠٠٣ ألف درهم	٢٠٠٢ ألف درهم	٢٠٠٤ ألف درهم	٢٠٠٣ ألف درهم	٢٠٠٢ ألف درهم
أسهم عادية بقيمة ١٠ درهم للسهم الواحد	**٣,٣١٨,٠٠٠**	٣,٣١٨,٠٠٠	٢,٠٣٨,٠٠٠	٢,٠٣٩,٢٠٠	١,٤٠١,٧٠٠	١,٤٠٠,٥٠٠

تبعا لتأسيس شركة الطويلة المتحدة للطاقة، شركة مساهمة عامة في سنة ٢٠٠٥ برأسمال مصرح به يبلغ ١,٣٠٠ مليون درهم، سيصبح رأس المال المصرح به والمجمع لمجموعة شركات إنتاج المياه والطاقة المستقلة القابضة ما قيمته ٤,٦١٨ مليون درهم. إن المبلغ الإجمالي المتعلق برأس المال والقروض الذي تعهدت مجموعة شركات إنتاج المياه والطاقة المستقلة القابضة بالالتزام به في اتفاقية المساهمين لشركاتها التابعة هو ٤,١٢٤ مليون درهم.

١٢ الاحتياطات

الاحتياطي النظامي

ينص قانون الشركات التجارية في دولة الإمارات العربية المتحدة لعام ١٩٨٤ (وتعديلاته) والنظام الأساسي لمجموعة شركات إنتاج الطاقة والمياه المستقلة القابضة على تحويل ١٠٪ من صافي أرباح السنة إلى الاحتياطي النظامي. ويجوز لمجموعة شركات إنتاج المياه والطاقة المستقلة القابضة أن تقرر التوقف عن هذا التحويل عندما يبلغ الاحتياطي القانوني ٥٠٪ من رأس المال المصدر. إن هذا الاحتياطي غير قابل للتوزيع.

الاحتياطي القانوني

وفقا للمادة رقم (٣٥) من النظام الأساسي لكل شركة من الشركات المكونة لمجموعة شركات إنتاج المياه والطاقة المستقلة القابضة، يتم تحويل ١٠٪ من صافي أرباح السنة إلى الاحتياطي القانوني. ويجوز لمجموعة شركات إنتاج المياه والطاقة المستقلة القابضة أن تقرر التوقف عن هذا التحويل السنوي عندما يبلغ الاحتياطي القانوني ٥٠٪ من رأس المال أو بموجب قرار المساهمين في الاجتماع العام السنوي بناء على توصية مجلس الإدارة. يتم استخدام هذا الاحتياطي فقط للأغراض الموصى بها من قبل مجلس الإدارة والمعتمدة من قبل المساهمين.

١٣ حقوق الأقلية

	٢٠٠٤ الف درهم	٢٠٠٣ ألف درهم	٢٠٠٢ ألف درهم
الرصيد كما في بداية السنة	٨٥,٧٥٦	(١٤٩,٧٤٢)	٦١,٦١٢
صافي الحركة خلال السنة	٣٨٥,٠٨٨	٢٣٥,٤٩٨	(٢١١,٣٥٤)
الرصيد كما في ٣١ ديسمبر	٤٧٠,٨٤٤	٨٥,٧٥٦	(١٤٩,٧٤٢)

١٤ قروض لأجل

إن القروض لأجل هي متعلقة بالآتي:

	٢٠٠٤ الف درهم	٢٠٠٣ ألف درهم	٢٠٠٢ ألف درهم
شركة الإمارات للطاقة، شركة مساهمة عامة	١,٣٨٣,٦٠٧	١,٨٢٨,١٧٠	١,٩٠٩,٨٤٧
شركة الخليج للطاقة، شركة مساهمة عامة	٣,٥١٠,٣٧٩	٣,٦٣٣,٣٢٧	٣,٦٧٢,٨٩٥
شركة الشويهات للطاقة، شركة مساهمة عامة	٣,٦٠٥,٢٤٢	٤,٠٦٩,٦٦٩	٢,٢٠٢,١٢٧
شركة العربية المتحدة للطاقة، شركة مساهمة عامة	٣,٣٦٣,٥٢٤	٢,٨١٠,٤٥٥	–
	١١,٨٦٢,٧٥٢	١٢,٣٤١,٦٢١	٧,٧٨٤,٨٦٩

مدرجة في الميزانية العمومية كما يلي:

مطلوبات غير متداولة	١١,٥٧٥,٢١٢	١٠,٨٥٦,٣٥٠	٧,٦٤٥,٤٩٣
مطلوبات متداولة	٢٨٧,٥٤٠	١,٤٨٥,٢٧١	١٣٩,٣٧٦
	١١,٨٦٢,٧٥٢	١٢,٣٤١,٦٢١	٧,٧٨٤,٨٦٩

شركة الإمارات للطاقة، ش م ع

١) خلال سنة ١٩٩٩، حصلت الشركة التابعة لشركة الإمارات للطاقة ش م ع على تسهيلات بنكية من مجموعة من البنوك التي يديرها بنك بركليز (Barclays Capital Bank) بمبلغ ٥٩٦,٠٠٠,٠٠٠ دولار أمريكي (٢,١٨٨,٨١٠,٠٠٠ درهم) سحب منها مبلغ ٥٥٦,٠٠٠,٠٠٠ دولار أمريكي (٢,٠٤١,٩١٠,٠٠٠ درهم) بالكامل حتى تاريخ ٣١ ديسمبر ٢٠٠١ وذلك لتمويل بناء الآلات. يحمل القرض فائدة بنسب متغيرة LIBOR زائدا العلاوة تتراوح ما بين ٠,٨٪ و ١,٥٪ سنويا للفترة الأصلية المتبقية للقرض لأجل كما ويحمل القرض الرئيسي أتعاب التزام بنسبة ٠,٣٥٪ سنويا من المبلغ الغير مسحوب للقرض.

في ١٥ مارس ٢٠٠٤، حصلت الشركة التابعة على قرض بمبلغ وقدره ٣٨٨ مليون دولار أمريكي (١,٤٢٥ مليون درهم) وقرض إجارة إسلامي بمبلغ ١٥٠ مليون دولار أمريكي (٥٥١ مليون درهم) (إيضاح ١٥) "التسهيلات الجديدة" من مجموعة بنوك دولية وأخرى تتخذ من دولة الإمارات العربية المتحدة مقرا لها وذلك لإعادة تمويل القرض لأجل. تم سحب كلا القرضين بالكامل خلال السنة.

١٤ قروض لأجل – (تتمة)

يحمل القرض لأجل فائدة بنسب متغيرة LIBOR زائدا العلاوة تتراوح ما بين ٠,٩٥٪ و ١,٣٪ سنويا للفترة المتبقية للقرض.

تم دفع القسطين الأول والثاني والبالغين ١١,٣ مليون دولار أمريكي (٤١,٥ مليون درهم) خلال سنة ٢٠٠٤ وبحيث يتم سداد الرصيد المتبقي على أقساط نصف سنوية وحتى يونيو ٢٠٢٠ وذلك بموجب جدول أقساط متفق عليه. يتم ضمان القرض التقليدي بعدد من مستندات الضمان تتضمن رهن تجاري على جميع موجودات الشركة التابعة الملموسة والغير ملموسة وتم رهن أسهم الشركة التابعة من قبل المساهمين ورهن حصة الشركة التابعة في شركة الطويلة للمرافق المشتركة. يخضع القرض لأجل للعديد من النصوص كما هو منصوص عليه في اتفاقية التسهيلات البنكية.

وبموجب شروط اتفاقية التسهيلات البنكية، يتطلب من الشركة التابعة الدخول في عقود تبادل أسعار الفائدة وذلك لحمايتها من مخاطر تقلبات معدلات الفائدة والتي تأثر على تكاليف الفوائد المتكبدة (إيضاح ٢٤).

يدرج الجزء من القرض لأجل المستحق في أقل من سنة من تاريخ الميزانية العمومية والبالغة ٦٠,٢٨٩ ألف درهم (٢٠٠٣: ٥٨,٦٣١ ألف درهم) في المطلوبات المتداولة.

شركة الخليج للطاقة ش م ع

٢) خلال سنة ٢٠٠٠، حصلت الشركة التابعة لشركة الخليج للطاقة ش م ع على تسهيلات بنكية من مجموعة من البنوك التي يديرها بنكي BNP Paribas و Citibank بمبلغ ١,٠٠٠,٠٠٠,٠٠٠ دولار أمريكي (٣,٦٧٣,٠٠٠,٠٠٠ درهم) تم سحبها بالكامل قبل ٣١ ديسمبر ٢٠٠٢ لتمويل عملية شراء وتجديد وتوسيع مصنع الطويلة للطاقة وتحلية المياه. خلال سنة ٢٠٠٣، سحبت الشركة التابعة ٥ ملايين دولار أمريكي (١٨,٣٥٥,٠٠٠ درهم) من قيمة التسهيلات الاحتياطية والبالغة ١٥ مليون دولار أمريكي. يحمل إجمالي القرض لأجل فائدة بمعدل LIBOR متغير زائدا ١,١٠٪ سنويا لفترة القرض لأجل. يحمل القرض أتعاب التزام بمعدل ٠,٣٧٥٪ سنويا على المبالغ غير المسحوبة.

خلال السنة المنتهية في ٣١ ديسمبر ٢٠٠٤ تم سداد القسط الثاني والثالث بمبلغ ١٢٣ مليون درهم (٢٠٠٣: ٥٨ مليون درهم) ليسدد الرصيد المتبقي على ٢٩ قسط نصف سنوي ابتداء من ابريل ٢٠٠٥ وحتى ابريل ٢٠١٩ وذلك بموجب جدول متفق عليه. يتم ضمان القرض لأجل بعدد من مستندات الضمان التي تتضمن رهن تجاري على جميع موجودات الشركة التابعة الملموسة والغير ملموسة. وتم رهن الأسهم في الشركة التابعة من قبل المساهمين ورهن حصة الشركة التابعة في شركة الطويلة للمرافق المشتركة. كما ويخضع القرض لأجل للعديد من النصوص كما هو منصوص عليه في اتفاقية التسهيلات البنكية.

وبموجب شروط اتفاقية التسهيلات البنكية، يتطلب من الشركة التابعة الأخرى الدخول في عقود تبادل أسعار الفائدة لحمايتها من مخاطر تقلبات معدلات الفوائد والتي تأثر على تكاليف الفوائد المتكبدة (إيضاح ٢٤).

شركة الشويهات للطاقة ش م ع

٣) خلال سنة ٢٠٠١، حصلت الشركة التابعة لشركة الشويهات للطاقة ش م ع على تسهيلات بنكية من مجموعة من البنوك التي يديرها بنك بركليز Barclays Bank (قرض لأجل وقرض تجسيري لرأس المال) ومصرف أبوظبي الإسلامي (تسهيلات بنكية إسلامية) لتمويل بناء مصنع توليد الطاقة وتحلية المياه.

١٤ قروض لأجل – (تتمة)

تم سداد قرض رأس المال التجسيري بقيمة ٢٥٢ مليون دولار أمريكي (٩٢٤ مليون درهم) والتسهيلات البنكية الإسلامية بقيمة ١٠٠ مليون دولار أمريكي (٣٦٧ مليون درهم) في أغسطس ٢٠٠٤ حيث تم استبدالها بقروض من المساهمين وزيادة في رأس المال المدفوع.

بلغت تسهيلات القرض لأجل ما قيمته ١,٠٣٥ مليون دولار أمريكي (٣,٨٠٢ مليون درهم) متضمنة تسهيلات احتياطية بمبلغ ٥٠ مليون دولار أمريكي تم سحب ٩٨٥ مليون دولار أمريكي (٣,٦١٨ مليون درهم) منها خلال السنة. تم دفع القسط الأول للقرض والبالغ ٣,٤ مليون دولار أمريكي (١٢,٥ مليون درهم) في ديسمبر ٢٠٠٤ ويتم سداد الرصيد المتبقي على ٣٤ قسط نصف سنوي وذلك بموجب جدول متفق عليه.

يحمل قرض رأس المال التجسيري والقروض لأجل فوائد بمعدلات متغيرة LIBOR زائدا نسبة تتراوح ما بين ٠,٥٪ وحتى ١,٧٥٪ سنويا لفترة القروض. كما تتحمل القروض أتعاب التزام بمعدل ٠,٣٧٥٪ سنويا على الأرصدة غير المسحوبة. أما الأرباح المتغيرة يتم سدادها بموجب اتفاقية القرض الإسلامي. يتم دفع الفوائد والمصاريف عند استحقاقها. وبحيث تدرج ضمن المبالغ المستحقة الدفع والمطلوبات الأخرى.

يتم ضمان القروض لأجل بعدد من مستندات الضمان التي تتضمن رهن تجاري على جميع موجودات الشركة التابعة الملموسة والغير ملموسة. كما ويخضع القرض لأجل للعديد من النصوص كما هو منصوص عليه في اتفاقية التسهيلات البنكية.

وبموجب شروط اتفاقية التسهيلات البنكية، يتطلب من الشركة التابعة الدخول في عقود تبادل أسعار الفائدة لحمايتها من مخاطر تقلبات معدلات الفوائد والتي تأثر على تكاليف الفوائد المتكبدة (إيضاح ٢٤).

الشركة العربية المتحدة للطاقة ش م ع

خلال سنة ٢٠٠٣، حصلت الشركة التابعة للشركة العربية المتحدة للطاقة ش م ع على تسهيلات بنكية من مجموعة من البنوك التي يديرها بنك طوكيو متسوبيشي (Bank Of Tokyo - Mitsubishi) تسهيلات القروض لأجل (١) و (٢) وتسهيلات قروض رأس المال التجسيرية لتمويل عملية شراء وتجديد وتوسيع مصنع أم النار للطاقة وتحلية المياه. تحمل قروض رأس المال التجسيرية والقروض لأجل فوائد بمعدل LIBOR زائد نسبة تتراوح ما بين ٠,٥٪ وحتى ١,٦٥٪ سنويا لكامل فترة القروض. كما وتحمل القروض أتعاب التزام بنسبة ٠,٣٧٥٪ سنويا على الأرصدة الغير مسحوبة.

تم سحب قروض رأس المال التجسيرية والبالغة ١٥٠ مليون دولار أمريكي (٥٥١ مليون درهم) بالكامل كما في ٣١ ديسمبر ٢٠٠٣ وهي تستحق السداد في ٢١ يوليو ٢٠٠٨.

بلغت تسهيلات القرض لأجل (١) ٢٣٢ مليون دولار أمريكي (٨٥٢ مليون درهم) وتم سحبها بالكامل كما في ٣١ ديسمبر ٢٠٠٣. يتم سداد القرض لأجل ابتداء من يناير ٢٠٠٧ وذلك بموجب جدول سداد متفق عليه وبحيث تكون آخر دفعة في ٢١ يوليو ٢٠٠٨.

١٤ قروض لأجل – (تتمة)

بلغت تسهيلات القرض لأجل (٢) ٨٥٥ مليون دولار أمريكي (٣,١٤٠ مليون درهم) وتم سحب ما يعادل ٣٨٣ مليون دولار أمريكي (١,٤٠٧ مليون درهم) كما في ٣١ ديسمبر ٢٠٠٣. يتم سداد القرض لأجل ابتداء من يناير ٢٠٠٩ وذلك بموجب جدول سداد متفق عليه وبحيث تكون آخر دفعة في ٢١ يناير ٢٠٢٣.

يتم ضمان القروض بعدد من مستندات الضمان المتضمنة رهن تجاري على الموجودات الملموسة والغير ملموسة للشركة التابعة وتم رهن الأسهم في الشركة التابعة من قبل المساهمين. كما وتخضع القروض للعديد من النصوص المنصوص عليها في اتفاقية التسهيلات البنكية.

وبموجب شروط التسهيلات البنكية، يتطلب من الشركة التابعة الدخول في عقود تبادل أسعار الفائدة لحمايتها من مخاطر تقلبات معدلات الفوائد والتي تأثر على تكاليف الفوائد المتكبدة (إيضاح ٢٤).

١٥ قروض الإجارة الإسلامية

تتعلق قروض الإجارة الإسلامية بما يلي:

	٢٠٠٤ الف درهم	٢٠٠٣ ألف درهم	٢٠٠٢ ألف درهم
شركة الشويهات للطاقة، شركة مساهمة عامة	٩١٥,٠٣٦	٧٠٥,٢٣١	٢٣١,٢٣٥
شركة الإمارات للطاقة، شركة مساهمة عامة	٥٣٤,٩٠٠	–	–
شركة العربية المتحدة للطاقة، شركة مساهمة عامة	١,٠٦٧,٥٨٨	١,٠٦٧,٥٨٨	–
	٢,٥١٧,٥٢٤	١,٧٧٢,٨١٩	٢٣١,٢٣٥
مدرجة في الميزانية العمومية كما يلي:			
مطلوبات غير متداولة	٢,٤٧٠,٣٤١	١,٧٦٩,٦٠٥	٢٣١,٢٣٥
مطلوبات متداولة	٤٧,١٨٣	٣,٢١٤	–
	٢,٥١٧,٥٢٤	١,٧٧٢,٨١٩	٢٣١,٢٣٥

شركة الشويهات للطاقة ش م ع

إن قرض الإجارة الإسلامي مضمون برهن أجزاء المصنع والمعدات التي تم شراؤها بموجب ترتيبات التمويل الإسلامي ويتم سداد القرض بموجب ٣٥ قسط نصف سنوي ابتداء من ٣١ ديسمبر ٢٠٠٤. كما ويتم دفع الأرباح المتغيرة بموجب اتفاقية التمويل الإسلامي بناء على LIBOR زائد الهامش.

شركة الإمارات للطاقة ش م ع

إن قرض الإجارة الإسلامي مضمون برهن أجزاء المصنع والمعدات التي تم شراؤها بموجب ترتيبات التمويل الإسلامي ويتم سداد القرض بموجب ٣٣ قسط نصف سنوي ابتداء من ٣٠ يونيو ٢٠٠٤ كما ويتم دفع الأرباح المتغيرة بموجب اتفاقية التمويل الإسلامي بناء على LIBOR زائد الهامش.

١٥ قروض الإجارة الإسلامية – (تتمة)

الشركة العربية المتحدة للطاقة ش م ع

إن قرض الإجارة الإسلامي مضمون برهن أجزاء المصنع والمعدات التي تم شراؤها بموجب ترتيبات التمويل الإسلامي. إن التسهيلات البالغة ٢٩١ مليون دولار أمريكي(١,٠٦٨مليون درهم) تستحق السداد في ٢١ يوليو ٢٠٠٨. كما ويتم دفع الأرباح المتغيرة بموجب اتفاقية التمويل الإسلامي بناء على LIBOR زائد الهامش.

١٦ قرض المقاولة الإسلامي

إن قرض المقاولة الإسلامية الخاص بالشركة العربية المتحدة للطاقة ش م ع يتعلق بشراء وصناعة بعض المولدات بموجب اتفاقية التسهيلات البنكية الإسلامية المؤرخة ٢ يوليو ٢٠٠٣. إن التسهيلات البالغة ٢٥٠,٠٠٠,٠٠٠ دولار أمريكي (٩١٨ مليون درهم) تستحق السداد بموجب ٣٠ قسط نصف سنوي ابتداء من يناير ٢٠٠٩.

١٧ قروض من مالكي حقوق الأقلية

	٢٠٠٤ **الف درهم**	٢٠٠٣ ألف درهم	٢٠٠٢ ألف درهم
شركة توتال تركتبال الإمارات للطاقة	٢٣٦,٢٩٧	٢٥٢,٠٥٠	٢٢٣,٩٩٩
شركة سي ام اس الطويلة للطاقة المحدودة ذ م م	٧٩,٣٢٠	١٠٤,٠٠٠	١٠٨,٨٠٠
شركة الشويهات المحدودة	٢٥٢,٩٤٢	–	–
	٥٦٨,٥٥٩	٣٥٦,٠٥٠	٣٣٢,٧٩٩

إن القروض أعلاه هي من مالكي حقوق الأقلية في الشركات التابعة وهي لا تحمل أية فوائد وغير مضمونة ويتم سدادها بموجب جداول متفق عليها.

مدرجة في الميزانية العمومية كما يلي:

	٢٠٠٤ **الف درهم**	٢٠٠٣ ألف درهم	٢٠٠٢ ألف درهم
مطلوبات غير متداولة	٤٦٨,٣٢٣	٢٨٠,٨٢٠	٣١٦,٧٤٠
مطلوبات متداولة	١٠٠,٢٣٦	٧٥,٢٣٠	١٦,٠٥٩
	٥٦٨,٥٥٩	٣٥٦,٠٥٠	٣٣٢,٧٩٩

١٨ مكافأة نهاية الخدمة للموظفين

تقوم الشركات التابعة بتكوين مخصص لمكافآت نهاية الخدمة للموظفين بموجب عقود توظيف الموظفين.

إن الحركة على مخصص مكافأة نهاية الخدمة هي كما يلي:

	٢٠٠٤ ألف درهم	٢٠٠٣ ألف درهم	٢٠٠٢ ألف درهم
الرصيد في بداية السنة	٢٣٤	١,٦٢٧	٨٩٧
صافي الحركة خلال السنة	(١١٨)	(١,٣٩٣)	٧٣٠
الرصيد كما في ٣١ ديسمبر	١١٦	٢٣٤	١,٦٢٧

١٩ مخصص التزامات إزالة الموجودات عند التقاعد (ARO)

كجزء من اتفاقية إيجار الأراضي بين هيئة مياه وكهرباء أبوظبي والشركات التابعة لمجموعة شركات إنتاج المياه والطاقة المستقلة القابضة، تلتزم هذه الشركات قانونيا بهدم وإزالة آلات الطاقة وتخلية المياه في نهاية العمر الإنتاجي للآلات أو قبل ذلك إذا أصبحت الشركات التابعة غير قادرة على الاستمرار بعملياتها في ذلك التاريخ، بهدف إعادة الأرض لوضعها الأصلي. ستقوم الشركات التابعة على نفقتها الخاصة بتحمل تكلفة ومصاريف فك ونقل وحماية الموجودات والتخلص من تلوث التربة والمياه الجوفية وسد الحفر وإرجاع سطح الأرض لما كانت عليه في السابق.

يتم احتساب القيمة العادلة لهذا الالتزام باستخدام تقنية القيمة الحالية المتوقعة. تعكس هذه الطريقة الفرضيات المتعلقة بالتكلفة والأعمار الإنتاجية للشركات التابعة، التضخم وهامش الربح التي تأخذه أطراف أخرى في عين الاعتبار عند سداد الالتزام.

٢٠ المبالغ المستحقة إلى الأطراف ذات العلاقة

	٢٠٠٤ ألف درهم	٢٠٠٣ ألف درهم	٢٠٠٢ ألف درهم
هيئة مياه وكهرباء أبوظبي	٤,٠٥٨	٢,٥٦٨	١,٢٦٣
شركة الطويلة للمرافق المشتركة	٤١٤	٢٣٠	٢٨٢
شركة مياه وكهرباء أبوظبي	–	٦٨٣	–
شركة الشويهات المحدودة	–	٥٢٥	–
	٤,٤٧٢	٤,٠٠٦	١,٥٤٥

٢١ المبالغ المستحقة الدفع والمطلوبات الأخرى

	٢٠٠٤ الف درهم	٢٠٠٣ ألف درهم	٢٠٠٢ ألف درهم
مبالغ مستحقة الدفع لأعمال رأسمالية قيد التنفيذ لم يتم إصدار فواتير لها	–	١٤١,٩٤٨	١٥٣,٧٣٣
مبالغ مستحقة الدفع لقطع الغيار	٦٨,٧٩٩	٣٤,٦٥٩	٥٤,٦٩٣
مصاريف الفوائد المستحقة الدفع	٧٢,٨٧٩	١٠٢,٣٧٥	١١٠,٧٧١
القيمة العادلة السالبة للمشتقات (إيضاح ٢٤)	١,١١٠,٠٩٠	١,١٩٥,٢٤٨	١,٥٠٠,٩٦٨
أخرى	٣٥,٣٠٦	٢٤,٤٩١	٢٦,٩٩٧
	١,٢٨٧,٠٧٤	١,٤٩٨,٧٢١	١,٨٤٧,١٦٢

٢٢ المعاملات مع الأطراف ذات العلاقة

تمثل هذه المعاملات مع الأطراف ذات العلاقة مثل المساهمين والإدارة العليا لمجموعة شركات إنتاج المياه والطاقة المستقلة القابضة وشركاتها التابعة. يتم اعتماد شروط وسياسات أسعار هذه المعاملات من قبل الإدارة العليا.

إن المعاملات مع الأطرف ذات العلاقة المدرجة في بيان الدخل هي كالتالي

	٢٠٠٤ ألف درهم	٢٠٠٣ ألف درهم	٢٠٠٢ ألف درهم
السعة المتوفرة وبيع المياه والكهرباء لشركة مياه وكهرباء أبوظبي	٢,٠٢٩,١٤٦	١,٣٣٠,٠٥٩	٦١٦,٦٧٤
مصاريف خدمات شركة الطويلة للمرافق المشتركة	٤,٦٩٧	١,٥٨٦	٤,٠٠٩
مصاريف أخرى من شركة الطويلة للمرافق المشتركة	٣,٤٩٨	٣,٣٠٨	٣,٣٤٠
خدمات مقدمة إلى شركة الطويلة للمرافق المشتركة	٢٤٨	٦٧١	٢٤٦

يتم إدراج المبالغ المستحقة من وإلى الأطراف ذات العلاقة في الإيضاحات رقم ٥ و٩ و٢٠ حول البيانات المالية المجمعة.

٢٣ القيم العادلة

باستثناء القروض الممنوحة من قبل مالكي حقوق الأقلية فإن القيمة العادلة للأدوات المالية لا تختلف بشكل مادي من القيمة المدرجة بها في تاريخ الميزانية العمومية. ليس من الممكن تحديد القيمة العادلة للقروض الممنوحة من مالكي حقوق الأقلية بدقة. المعلومات عن الخصائص الأساسية لهذه القروض مبينة ضمن إيضاح ١٧ حول هذه البيانات المالية المجمعة.

٢٤ الالتزامات والارتباطات

١) بلغت المصاريف الرأسمالية المستقبلية المتعاقد عليها والمعتمدة كما في تاريخ الميزانية العمومية التي لم يتم تكوين مخصص لها ما قيمته ١,٢٨٢ مليون درهم.

٢) من أجل تخفيض مخاطر التعرض لتقلبات أسعار الفائدة على القروض الآجلة وقرض الإجارة الإسلامي، فقد دخلت الشركة التابعة (شركة الإمارات سي ام اس للطاقة، ش م ع) بترتيبات لمعدلات الفائدة مع بنك بمبلغ افتراضي يساوي قيمة القرض لأجل وقرض الإجارة الإسلامي. بلغت القيمة الافتراضية كما في ٣١ ديسمبر ٢٠٠٤: ١,٩١٩ مليون درهم. إضافة إلى ذلك تستخدم الشركات التابعة عقود تبادل العملات الأجنبية للحماية من المخاطر المتعلقة بتقلبات أسعار العملات الأجنبية وذلك بخصوص دفعات تكلفة الصيانة المجدولة لمورد من خارج البلاد. وقد بلغت التزامات العملات الأجنبية كما في نهاية السنة ما يعادل ٢١ مليون درهم.

بلغت القيم العادلة السالبة لمشتقات الأدوات المالية ٢٢٠ مليون درهم متضمنة في بند المطلوبات الأخرى. ونتيجة لترتيبات إعادة تمويل الديون التي توصلت إليها الشركة التابعة في مارس ٢٠٠٤ كما هو موضح في إيضاح ١٤، فقد تم إبطال المشتقات القائمة قبل تاريخ إعادة التمويل والدخول في عقود جديدة لتبادل أسعار الفائدة كجزء من هذه الترتيبات. وبالتالي، سيتم تصنيف التغيرات المتراكمة في القيم العادلة المدرجة في حقوق المساهمين ضمن بيان الدخل على مدى الفترة التي تؤثر المعاملات التي تمت حمايتها سابقا على بيان الدخل.

٣) من أجل تخفيض مدى تعرضها لتقلبات أسعار الفائدة على القروض الآجلة، فقد دخلت الشركة التابعة (شركة توتال تركتبال الخليج للطاقة، ش م ع) بترتيبات لمعدلات الفائدة مع بنك بمبلغ افتراضي يعكس سحوبات وجدول سداد القرض لأجل، على أن يغطي المبلغ الافتراضي مالا يقل عن ٨٥٪ من القرض لأجل. كما وبلغت القيمة الافتراضية كما في ٣١ ديسمبر ٢٠٠٤ ما يعادل ٢,٩٦٧ مليون درهم. وبلغت القيم العادلة السالبة لمشتقات الأدوات المالية التي تم الدخول فيها لغرض حماية التدفقات النقدية و المدرجة ضمن المطلوبات الأخرى مبلغ ٤٤٠ مليون درهم كما في ٣١ ديسمبر ٢٠٠٤.

٤) من أجل تخفيض مدى تعرضها لتقلبات أسعار الفائدة على القروض، فقد دخلت الشركة التابعة (شركة الشويهات سي ام اس الدولية للطاقة، ش م ع) في ترتيبات لمعدلات الفائدة مع بنك بمبلغ افتراضي يعكس سحوبات وجدول سداد القرض لأجل على أن يغطي المبلغ الافتراضي مالا يقل عن ٧٥٪ من القروض. كما وبلغت القيمة الافتراضية كما في ٣١ ديسمبر ٢٠٠٤ ما يعادل ٣,٣٩٥ مليون درهم. وبلغت القيم العادلة السالبة لمشتقات الأدوات المالية التي تم الدخول فيها لغرض حماية التدفقات النقدية والمدرجة في بند المطلوبات المتداولة مبلغ ٤٤٩ مليون درهم كما في ٣١ ديسمبر ٢٠٠٤.

٥) من أجل تخفيض مدى تعرضها لتقلبات أسعار الفائدة على القروض، فقد دخلت الشركة التابعة (الشركة العربية للطاقة، ش م ع) في ترتيبات لمعدلات الفائدة مع بنك بمبلغ افتراضي يعكس سحوبات وجدول سداد القروض على أن يغطي المبلغ الافتراضي ما لا يقل عن ٧٠٪ من القرض لأجل. كما وبلغت القيمة الافتراضية كما في ٣١ ديسمبر ٢٠٠٤ ما يعادل ١,٢٧٤ مليون دولار أمريكي وبلغت القيم العادلة الموجبة لمشتقات الأدوات المالية التي تم الدخول فيها لغرض حماية التدفقات النقدية والمدرجة في بند المبالغ المدفوعة مقدما والموجودات الأخرى، مبلغ ٣٩,٨ مليون درهم كما في ٣١ ديسمبر ٢٠٠٤.

٢٥ إدارة المخاطر

مخاطر أسعار الفائدة

تتعرض مجموعة شركات إنتاج المياه والطاقة المستقلة القابضة لمخاطر أسعار الفائدة على مطلوباتها التي تحمل فوائد (قروض لأجل). مع أن أسعار الفائدة الحالية مخفضة، تسعى الإدارة للحد من مدى تعرض مجموعة شركات إنتاج المياه والطاقة المستقلة القابضة لأية تحركات عكسية في أسعار الفائدة وذلك من خلال الدخول في عقود تبادل أسعار الفائدة المتعددة خلال الفترة (انظر إيضاح ٢٤). وفي اعتقاد الإدارة أن مدى التعرض لمثل هذه المخاطر يعد محدودا.

مخاطر الائتمان

تقوم مجموعة شركات إنتاج المياه والطاقة المستقلة القابضة ببيع منتجاتها لطرف ذو علاقة. وتسعى إلى الحد من مخاطر الإئتمان المتعلقة بعملائها من خلال مراقبة أرصدة المدينين.

مخاطر السيولة

تحد مجموعة شركات إنتاج المياه والطاقة المستقلة القابضة من مخاطر السيولة من خلال مراقبة وضعها المالي الحالي وتنبأت التدفقات النقدية بشكل مستمر وذلك للتأكد من توفر الأموال للإيفاء بالالتزامات عند استحقاقها. تتطلب شروط البيع أن يتم دفع المبالغ خلال ٣٠ يوم من تاريخ البيع. يتم سداد الدائنين التجاريين خلال ٣٠ يوم من تاريخ الشراء.

مخاطر العملات الأجنبية

إن الإدارة تعتقد بأن مجموعة شركات إنتاج المياه والطاقة المستقلة القابضة معرضة لمخاطر في العملات الأجنبية على معاملاتها وأرصدتها بالدولار الأمريكي واليورو. وبسبب ربط الدرهم الإماراتي للدولار الأمريكي، فإن الأرصدة بالدولار الأمريكي لا تمثل مخاطر هامة في العملات الأجنبية. إن لمجموعة شركات إنتاج المياه والطاقة المستقلة القابضة مبالغ مستحقة باليورو تقارب ما قيمته ٤٢,٥ مليون درهم كما في ٣١ ديسمبر ٢٠٠٤.

الملحق الثاني : النظام الأساسي للشركة

الباب الأول
في تأسيس الشركة

المادة (١)

تأسست بموجب أحكام المرسوم الأميري رقم (١٦) لسنة ٢٠٠٥ في شأن تأسيس شركة أبوظبي الوطنية للطاقة وأحكام هذا النظام الأساسي وأحكام القانون الاتحادي رقم (٨) لسنة ١٩٨٤ في شأن الشركات التجارية والقوانين المعدلة له، شركة مساهمة عامة بالأحكام وبالشروط المقررة التالية.

المادة (٢)

اسم الشركة هو "شركة أبوظبي الوطنية للطاقة ، شركة مساهمة عامة " ويشار اليها لاحقاً بلفظ "الشركة". وللشركة استخدام لفظ "طاقة" بأسم مختصر لها.

المادة (٣)

مركز الشركة الرئيسي ومحلها القانوني في مدينة أبوظبي بإمارة أبوظبي ويجوز لمجلس الإدارة أن ينشئ لها فروعاً أو مكاتب أو توكيلات في دولة الإمارات العربية المتحدة أو في خارجها.

المادة (٤)

مدة الشركة هي مئة (١٠٠) سنة ميلادية تبدأ من تاريخ صدور قرار وزير الاقتصاد والتخطيط بإعلان تأسيسها. وتجدد بعد ذلك تلقائياً لمدد متعاقبة مماثلة ما لم يصدر قرار من الجمعية العمومية غير العادية بإنهاء الشركة.

المادة (٥)

تكون الأغراض التي تأسست من أجلها الشركة كما يلي:-

١- تملك أسهم وحصص في الشركات والمشاريع العاملة أو المساهمة في قطاعات الطاقة والكهرباء والماء والغاز والنفط والمعادن وتمويل تلك الشركات والمشاريع، داخل الدولة وخارجها.

٢- تأسيس الشركات والمنشآت والكيانات الأخرى لوحدها أو بالاشتراك مع آخرين لتمكين الشركة من مباشرة ومزاولة أو المساهمة في أي نشاط تجاري أو صناعي في الدولة أو خارجها بما في ذلك النشاطات المرتبطة بإنتاج ونقل وتوزيع الطاقة والكهرباء والماء والغاز والنفط والمعادن.

٣- تملك الأسهم او الحصص أو المصالح الأخرى في شركات و هيئات ومشاريع وصناديق ومحافظ ائتمانية داخل الدولة وخارجها والتي تعمل في أي مجال مرتبط بأغراض الشركة أو في المجالات التي يعتبرها مجلس إدارة الشركة مفيدة أو مرغوباً فيها لتمكين الشركة من تحقيق الربحية.

٤- إبرام أية اتفاقيات مع بنوك ومصارف ومؤسسات مالية ووكالات ائتمان فيما يتعلق بتمويل الشركة أو أي من نشاطاتها أو أعمالها أو أغراضها أو المشاريع التي تساهم أو تشارك فيها الشركة أو لتمويل مساهمة الشركة في الشركات والمشاريع العاملة أو المساهمة في القطاعات الواردة في البند (١) من هذه المادة. ولمجلس الإدارة في سبيل ذلك إصدار الضمانات والتعهدات اللازمة ورهن أو إنشاء ضمان على كامل أو اي جزء من أصول الشركة وحصصها وأسهمها في الشركات التابعة أو التي تساهم فيها الشركة بغرض تمويل أو ضمان إلتزامات الشركة أو إلتزامات أي شركة أو شخص آخر داخل الدولة أو خارجها.

٥- إبرام أي اتفاقيات وعقود لإنشاء وتشغيل وإدارة وصيانة أي من المشاريع التي تساهم فيها الشركة بما في ذلك اتفاقيات القروض التي تعقدها الشركة لضمان إلتزاماتها داخل الدولة أو خارجها.

ويجوز للشركة أن تكون لها مصلحة أو أن تشترك بأي وجه من الوجوه مع غيرها من الشركات أو المؤسسات او الكيانات الأخرى التي تزاول أغراضاً مماثلة لأغراضها أو التي تعاونها على تحقيق أغراضها داخل الدولة أو خارجها ولها أن تتملك تلك الشركات او المؤسسات او الكيانات الأخرى أو أن تلحقها بها.

الباب الثاني
في رأس مال الشركة

المادة (٦)

١. حدد رأسمال الشركة بمبلغ اربعة آلاف ومائة وخمسين مليون درهم (٤,١٥٠,٠٠٠,٠٠٠) درهم موزع على اربعة آلاف ومائة وخمسين مليون (٤,١٥٠,٠٠٠,٠٠٠) سهم بقيمة اسمية قدرها درهم واحد (١) لكل سهم.

٢. قامت هيئة مياه وكهرباء أبوظبي بسداد مبلغ وقدره ٤٣٨ مليون درهم نقداً و بتقديم وتحويل ما يقارب من ٩٠٪ من استثماراتها (أسهم وقروض) في كل من الشركات المساهمة العامة التالية إلى الشركة . وذلك لتكوين رأسمال الشركة:

- شركة الإمارات للطاقة
- شركة الخليج للطاقة
- شركة الشويهات للطاقة
- الشركة العربية المتحدة للطاقة
- شركة الطويلة المتحدة للطاقة

٣. تكون جميع أسهم الشركة اسمية .

(المادة) ٧

ما لم يقرر مجلس إدارة الشركة خلاف ذلك بقرارٍ منه بالسماح لغير مواطني الدولة من أفراد ومؤسسات وشركات وهيئات بتملك اسهم في الشركة وتحديد النسبة المسموح لغير مواطني الدولة بتملكها. يجب ألا تقل نسبة مساهمة مواطني دولة الإمارات العربية المتحدة من الأفراد أو الشركات والمؤسسات والهيئات والكيانات الأخرى المملوكة بالكامل لحكومة محلية أو إتحادية أو من مواطني الدولة. في أي وقت طوال مدة بقاء الشركة عن ١٠٠٪ من رأس المال. ويكون لمجلس إدارة الشركة الصلاحية التامة بإتخاذ ما يراه مناسباً من القرارات بشأن السماح لغير مواطني الدولة من أفراد ومؤسسات وشركات وهيئات بتملك أسهم في الشركة وتقرير وتطبيق النسبة التي يسمح لغير مواطني الدولة من أفراد ومؤسسات وشركات وهيئات بتملكها.

المادة (٨)

اكتتبت هيئة مياه وكهرباء أبوظبي بكامل أسهم الشركة .

المادة (٩)

قامت هيئة مياه وكهرباء أبوظبي بسداد كامل القيمة الاسمية لجميع الأسهم في الشركة.

المادة (١٠)

١. لا تخضع الشركة لأحكام المواد (١٥) و(٧٠) و(٧١) و(٧٣) و(٧٤) و(٧٥) و(٧٦) و(٧٧) و(٧٨) و(٧٩) و(٨٠) و(٨١) و(٨٢) و(٨٣) و(٨٤) و(٨٥) و(٨٦) و (٨٧) و(٨٨) و(٨٩) و(٩٠) و(٢٠٢) و(٢٠٦) من القانون الاتحادي رقم (٨) لسنة ١٩٨٤ في شأن الشركات التجارية والقوانين المعدلة له.

٢. لا تخضع الشركة لأحكام المادة (٢٠٥) من القانون الاتحادي رقم (٨) لسنة ١٩٨٤ في شأن الشركات التجارية و القوانين المعدلة له مادامت جميع أسهم الشركة مملوكة من مساهم واحد.

المادة (١١)

تستخرج صكوك الأسهم أو الشهادات المؤقتة بالأسهم من دفتر ذي قسائم وتعطى أرقاماً متسلسلة يوقع عليها عضوان من أعضاء مجلس الإدارة وتختم بخاتم الشركة.

ويجب أن يتضمن السهم تاريخ القرار الصادر بالترخيص بتأسيس الشركة وتاريخ القرار الصادر بإعلان تأسيسها وقيمة رأسمال الشركة وعدد الأسهم الموزع اليها ومركز الشركة الرئيسي ومدتها.

المادة (١٢)

يسلم مجلس الإدارة لكل مساهم خلال ثلاثة أشهر من تاريخ صدور قرار إعلان تأسيس الشركة شهادات مؤقتة بالأسهم تقوم مقام الأسهم التي يملكها. ويسلم مجلس إدارة الشركة صكوك الأسهم خلال ستة أشهر من تاريخ إشهار الشركة في السجل التجاري.

إذا قررت الشركة إصدار أسهم جديدة. يقوم مجلس الإدارة أو من يفوضه المجلس بذلك. خلال ثلاثة أشهر من تاريخ سريان القرار القاضي بإصدار تلك الأسهم ويعد تسديد الرسم الإداري الذي تحدده الشركة يتسلم كل مساهم شهادة أسهم تمثل الأسهم الجديدة التي يمتلكها ذلك المساهم. ولا يتم إصدار شهادات أسهم مؤقتة ما لم يقرر مجلس الإدارة خلاف ذلك.

المادة (١٣)
لا يلتزم المساهمون بأية التزامات أو خسائر على الشركة إلا في حدود المبلغ (إن وجد) المتبقي غير المدفوع على ما يملكون من أسهم. ولا يجوز زيادة التزاماتهم إلا بموافقتهم الإجماعية.

المادة (١٤)
يترتب على ملكية السهم قبول المساهم لنظام الشركة الأساسي ولقرارات جمعياتها العمومية. ولا يجوز للمساهم أن يطلب استرداد ما دفعه للشركة كحصة في رأس المال.

المادة (١٥)
يكون السهم غير قابل للتجزئة.

المادة (١٦)
١. كل سهم يخول مالكه الحق في حصة معادلة لحصة غيره بلا تمييز في ملكية موجودات الشركة عند تصفيتها وفي الأرباح على الوجه المبين فيما بعد وفي حضور جلسات الجمعية العمومية والتصويت على قراراتها.

٢. لا تخضع الشركة لأحكام المادة (١٧٣) من القانون الاتحادي رقم (٨) لسنة ١٩٨٤ في شأن الشركات التجارية والقوانين المعدلة له ويجوز لأي مساهم، بما في ذلك هيئة مياه وكهرباء أبوظبي، بيع أو التنازل عن أو تحويل أو رهن أي أو جميع أسهمه في الشركة بعد قيد الشركة في السجل التجاري.

المادة (١٧)
أ- تقوم الشركة في أقرب وقت ممكن بإدراج أسهمها في واحد أو أكثر من أسواق الاوراق المالية المرخصة في الدولة. كما يجوز لمجلس الادارة إدراجها في الاسواق المالية الاخرى خارج الدولة. ويتوجب على الشركة في حالة إدراج أسهمها في الاسواق المالية في الدولة أو في الخارج أن تتبع القوانين والانظمة واللوائح المعمول بها في تلك الاسواق، بما في ذلك قوانين وأنظمة ولوائح إصدار وتسجيل أسهم الشركة وتداولها ونقل ملكيتها وترتيب الحقوق عليها وذلك تعديل الاحكام الواردة في هذا النظام الاساسي في حالة تعارضها مع تلك حتى قبل القوانين أو الانظمة أو اللوائح.

ب- تقوم الشركة عند اكتمال إدراج أسهمها في أحد الأسواق المالية المرخصة في الدولة باستبدال نظام الكتروني لتسجيل الأسهم وقيد نقل ملكيتها وفقاً لنظام قيد وتسجيل الأسهم المعمول به في ذلك السوق بشهادات الاسهم المؤقتة ان وجدت وبنظام سجل الاسهم ونقل ملكيتها الخاص بالشركة. وتعتبر البيانات الواردة في هذا النظام الالكتروني المحتفظ به لدى السوق المعنية نهائية وملزمة ولا يجوز الطعن فيها أو طلب نقلها أو تغييرها إلا وفقاً للنظم والاجراءات المتبعة في السوق المعني.

ج- يجوز بيع أسهم الشركة أو نقل ملكيتها أو رهنها أو التصرف أو التداول بها طبقا لأحكام هذا النظام الأساسي. ويجب تدوين تلك التصرفات في سجل خاص يسمى "سجل الأسهم". على أنه في الأحوال التي تكون فيها أسهم الشركة مدرجة في سوق مالية في دولة الإمارات العربية المتحدة، تجري تلك التصرفات والتعاملات ويتم قيدها وتسجيلها طبقا للقواعد المتبعة في تلك السوق.

د- في حالة وفاة أحد المساهمين الطبيعيين يكون وريثه هو الشخص الوحيد الذي توافق الشركة بأن له حقوق ملكية أو مصلحة في أسهم المتوفي ويكون له الحق في الأرباح والامتيازات الأخرى التي كان للمتوفي حق فيها. ويكون له الحق بعد تسجيله في الشركة وفقاً لأحكام هذا النظام الأساسي، ذات الحقوق كمساهم في الشركة التي كان يتمتع بها المتوفي فيما يخص هذه الأسهم. ولا تُعفى تركة المساهم المتوفي من أي التزام فيما يختص بأي سهم كان يملكه وقت الوفاة.

هـ- يجب على أي شخص يصبح له الحق في أية أسهم في الشركة نتيجة لوفاة أو إفلاس أي مساهم أو بمقتضى أمر حجز صادر عن أية محكمة مختصة أن يقوم خلال ثلاثين يوماً:

(١) بتقديم البينة على هذا الحق إلى مجلس الإدارة

(٢) أن يختار إما أن يتم تسجيله كمساهم أو أن يسمي شخصاً ليتم تسجيله كمساهم فيما يختص بذلك السهم. وذلك دون إخلال بأحكام الأنظمة المرعية لدى السوق المعنية والتي تكون أسهم الشركة مدرجة فيها وقت الوفاة أو الإفلاس أو صدور قرار الحجز.

و- يكون للشركة الحق في أن تطلب التصديق على توقيع الطرفين على أي مستند يتعلق بأي تعامل في أسهم الشركة وأن تطلب إثبات أهليتهما القانونية. يعتبر المتنازل مساهماً إلى أن يتم قيد المتنازل له أصولاً في سجل الأسهم المحتفظ به بمقتضى هذا النظام الأساسي على ألا يخل ذلك بأحكام تسجيل نقل ملكية الاسهم المعمول بها في الاسواق المالية المدرجة فيها الشركة عند إكتمال إدراج أسهم الشركة في هذه الاسواق.

ز- لأي مساهم الحق في شهادة بديلة عن الشهادة الخاصة بأسهم الشركة التي يملكها في حال فقدان أو تلف النسخة الأصلية، على أن يؤشر على الشهادة البديلة بأنها شهادة بديلة عن الشهادة المفقودة أو التالفة. وتمنح هذه الشهادة البديلة المساهم المعني كافة الحقوق وترتب عليه كافة الالتزامات التي كانت على الشهادة المفقودة أو التالفة وكل ذلك دون اخلال بأحكام القوانين أو الأنظمة أو القرارات المطبقة في الأسواق المالية المدرجة فيها الشركة.

المادة (١٨)
لا يجوز لورثة المساهم أو لدائنيه بأية حجة كانت أن يطلبوا وضع الأختام على دفاتر الشركة أو ممتلكاتها ولا أن يطلبوا قسمتها أو بيعها جملة لعدم إمكان القسمة ولا أن يتدخلوا بأية طريقة كانت في إدارة الشركة ويجب عليهم لدى استعمال حقوقهم التعويل على قوائم جرد الشركة وحساباتها الختامية وعلى قرارات جمعياتها العمومية.

المادة (١٩)
تدفع الشركة حصص الأرباح المستحقة عن السهم لآخر مالك له مقيد اسمه في سجل الأسهم بالشركة كما هو مبين في سجلات أمين سجل مساهمّي الشركة في نهاية يوم العمل السابق ليوم انعقاد الجمعية العمومية للشركة التي قررت توزيع الأرباح بإكتمال النصاب القانوني، ويكون له وحده الحق في المبالغ المستحقة عن ذلك السهم سواء كانت حصصاً في الأرباح أو نصيباً في موجودات الشركة.

المادة (٢٠)

أ- يجوز زيادة رأسمال الشركة بإصدار أسهم جديدة بنفس القيمة الاسمية التي للأسهم الأصلية كما يجوز إضافة علاوة ومصاريف إصدار للقيمة الاسمية للأسهم الأصلية.

ب- ولا يجوز إصدار الأسهم الجديدة بأقل من قيمتها الاسمية. وإذا تم إصدارها بأكثر من ذلك كان لمجلس الإدارة حق التصرف الكامل في الفرق في الأوجه التي يراها مناسبة لتمكين الشركة من تحقيق أغراضها.

ج- يجوز تخفيض رأسمال الشركة بعد الحصول على موافقة وزارة الاقتصاد والتخطيط.

د- وتكون زيادة رأس المال أو تخفيضه بقرار من الجمعية العمومية غير العادية بناء على اقتراح من مجلس الإدارة في الحالتين وبعد سماع تقرير مراجع الحسابات في حالة أي تخفيض. وعلى أن يبين في حالة الزيادة مقدارها ومدى حق المساهمين القدامى في أولوية الاكتتاب في هذه الزيادة وللجمعية المذكورة أن تفوض مجلس إدارة الشركة بتحديد سعر إصدار الأسهم ومصاريف وعلاوة الإصدار وتحديد المرحلة أو المراحل لتنفيذ قرار زيادة رأس المال على أن يتم ذلك خلال موعد لا يتجاوز الخمس سنوات التالية لصدور القرار، وكيفية توزيع الأسهم الجديدة على طالبي الاكتتاب ويبين في حالة التخفيض مقدار هذا التخفيض وكيفية تنفيذه.

هـ- لا تخضع الشركة لأحكام المواد (١٩٩) و (٢٠٣) من القانون الاتحادي رقم (٨) لسنة ١٩٨٤ في شأن الشركات التجارية والقوانين المعدلة له.

الباب الثالث

في سندات القرض

المادة (٢١)

١. للجمعية العمومية غير العادية للشركة أن تقرر إصدار سندات قرض من أي نوع كانت. ويبين القرار قيمة هذه السندات وشروط إصدارها ومدى قابليتها للتحويل إلى أسهم. ولها أن تصدر قراراً بتخويل مجلس الإدارة بشكل عام تحديد مبلغ وشروط وحالات هذا الإصدار حسبما يراه مجلس الإدارة مناسباً في هذا الصدد.

٢. لا تخضع الشركة لأحكام المواد (١٧٩) و(١٨٠) و(١٨١) و(١٨٢) و(١٨٣) و(١٨٤) من القانون الاتحادي رقم (٨) لسنة ١٩٨٤ في شأن الشركات التجارية والقوانين المعدلة له ويجوز للشركة إصدار سندات قرض تزيد قيمتها على رأسمال الشركة وقت إصدار هذه السندات دون الحاجة للحصول على أي ترخيص أو إذن أو اتخاذ أي إجراء آخر ويجوز لمجلس إدارة الشركة تحديد طريقة طرح السندات والفئة أو الفئات التي يمكن لها الاكتتاب بهذه السندات بما في ذلك الشروط الخاصة بذلك الطرح.

الباب الرابع

مجلس إدارة الشركة

المادة (٢٢)

أ- يتولى إدارة الشركة مجلس إدارة يتكون من اربعة (٤) أعضاء على الأقل و تسعة (٩) على الأكثر تنتخبهم الجمعية العمومية العادية بالتصويت. ويجب في جميع الأحوال أن تكون غالبية أعضاء المجلس بمن فيهم رئيس المجلس من مواطني دولة الإمارات العربية المتحدة. ويختص مجلس إدارة الشركة دون غيره بتحديد عدد الشواغر في المجلس المراد انتخاب أعضاء لها وتبين الدعوة لاجتماع الجمعية العمومية العادية للشركة عدد تلك الشواغر.

ب- لا تخضع الشركة لأحكام المواد (٩٦) و (٩٨) من القانون الاتحادي رقم (٨) لسنة ١٩٨٤ في شأن الشركات التجارية والقوانين المعدلة له.

المادة (٢٣)

أ- يتولى كل عضو من أعضاء مجلس الإدارة منصبه لمدة ثلاث سنوات. وفي نهاية هذه المدة يعاد تشكيل المجلس. ويجوز إعادة تعيين الأعضاء الذين انتهت مدة عضويتهم.

ب- لمجلس الإدارة أن يعين أعضاء في المراكز التي تخلو في أثناء السنة على أن يُعرض هذا التعيين على الجمعية العمومية العادية في أول اجتماع لها لإقرار تعيينهم أو تعيين غيرهم . وإذا بلغت المراكز الشاغرة في أثناء السنة ربع عدد أعضاء المجلس أو أكثر وجب على مجلس الإدارة دعوة الجمعية العمومية العادية للاجتماع خلال ثلاثة أشهر على الأكثر من تاريخ شغر آخر مركز لانتخاب من يملأ المراكز الشاغرة وفي جميع الأحوال يكمل العضو الجديد مدة سلفه ويكون هذا العضو قابلاً للانتخاب مرة أخرى.

المادة (٢٤)

ينتخب مجلس الإدارة من بين أعضائه رئيساً ونائباً للرئيس ويشترط أن يكون الرئيس من مواطني الدولة ويمثل رئيس المجلس الشركة أمام القضاء، وعليه تنفيذ القرارات التي يصدرها المجلس ويقوم نائب الرئيس مقام الرئيس عند غيابه أو قيام مانع لديه.

المادة (٢٥)

يجوز لمجلس الإدارة أن يعين من بين أعضائه أو من الغير عضواً منتدباً أو أكثر للإدارة . ويحدد المجلس اختصاصاته ومكافآته. كما يكون للمجلس أن يشكل من بين أعضائه لجنة أو أكثر يمنحها بعض اختصاصاته أو يعهد إليها بمراقبة سير العمل بالشركة وتنفيذ قرارات المجلس.

المادة (٢٦)

لمجلس الإدارة كافة السلطات في إدارة الشركة والقيام بكافة الأعمال والتصرفات نيابة عن الشركة حسبما هو مصرح للشركة القيام به. وممارسة كافة الصلاحيات المطلوبة لتحقيق أغراضها. ولا يحد من هذه السلطات والصلاحيات إلا بما نُص صراحة في هذا النظام الأساسي أو بقرار من الجمعية العمومية غير العادية للشركة على اعتباره من اختصاص الجمعية العمومية للشركة. كما تم تفويض مجلس الإدارة صراحة ولأغراض المادة (١٠٣) من القانون الاتحادي رقم (٨) لسنة ١٩٨٤ في شأن الشركات التجارية والقوانين المعدلة له بإبرام الاتفاقيات الخاصة بالقروض لمدة تتجاوز الثلاث (٣) سنوات وبيع عقارات وأموال الشركة أو رهن هذه العقارات والأموال وإبراء ذمة مديني الشركة من التزاماتهم وإجراء المصالحات والاتفاق على التحكيم.

ولمجلس الإدارة كافة السلطات والصلاحيات لإستخدام أي من موجودات الشركة وأموالها لتمكين الشركة من الشراء والتملك والاستثمار في شركات عاملة في قطاعات الطاقة والكهرباء والماء والغاز والنفط والمعادن. فيجوز لمجلس الإدارة على سبيل المثال لا الحصر نيابة عن وبإسم الشركة إبرام الاتفاقيات والعقود الخاصة بشراء الشركات من قبل الشركة والاستثمار في تلك الشركات وإدارتها وتشغيلها وصيانتها. ولمجلس الإدارة تعيين مستشارين له وللشركة وتحديد أتعابهم وسدادها.

لا يجوز لمجلس الإدارة أن يغير في طبيعة نشاط الشركة إذا كان ذلك التغيير في النشاط جوهرياً أو من شأنه التأثير في قدرة الشركة بشكل أساسي على ممارسة نشاطها بنفس الطريقة وبنفس الدرجة السابقة مباشرة على ذلك التغيير، ما لم يكن ذلك التغيير قد أجيز بقرار من الجمعية العمومية غير العادية للشركة.

ويضع مجلس الإدارة اللوائح المتعلقة بالشئون الإدارية والمالية وشئون الموظفين ومستحقاتهم المالية، كما يضع المجلس لائحة خاصة بتنظيم أعماله واجتماعاته وتوزيع الاختصاصات والمسئوليات.

ويجب على كل عضو في مجلس إدارة الشركة أن يقوم خلال (١٥) خمسة عشر يوما من انتخابه عضوا في مجلس الإدارة وخلال (١٥) خمسة عشر يوما من نهاية كل سنة مالية للشركة، بتوجيه إخطار خطي إلى الشركة بعدد الأسهم التي يمتلكها في الشركة، كما عليه أن يخطر الشركة خطياً وبصورة فورية بأية تصرفات يجريها في أي وقت على أسهمه في الشركة .

المادة (٢٧)

يملك حق التوقيع عن الشركة على انفراد كل من رئيس مجلس الإدارة أو نائبه أو عضو مجلس الإدارة المنتدب أو أي شخص آخر يفوضه المجلس في ذلك على أن يتم ذلك في جميع الأحوال في حدود قرارات مجلس الإدارة.

المادة (٢٨)

يعقد مجلس الإدارة اجتماعاته في المركز الرئيسي للشركة أو في أي مكان آخر يوافق عليه أعضاء مجلس الإدارة كلما دعت الحاجة إلى انعقاده بناء على دعوة الرئيس أو نائبه في حالة غيابه أو بناء على طلب عضوين من أعضاء المجلس ويجب أن يجتمع مجلس الإدارة أربع (٤) مرات في السنة على الأقل.

المادة (٢٩)

لا يكون اجتماع مجلس الإدارة صحيحاً إلا بحضور أغلبية أعضائه، ويجوز لعضو مجلس الإدارة أن ينيب عنه غيره من أعضاء المجلس في التصويت، وفي هذه الحالة يكون لهذا العضو صوتان، ولا يجوز أن ينوب عضو مجلس الإدارة عن أكثر من عضو واحد ويعتبر عضو مجلس الإدارة حاضراً إذا كان حضوره شخصياً أو عن طريق الهاتف أو من خلال أية وسيله مرئية كالفيديو الهاتفي.

وتصدر قرارات مجلس الإدارة بأغلبية أصوات الأعضاء الحاضرين والممثلين وإذا تساوت الأصوات رجح الجانب الذي منه الرئيس أو من يقوم مقامه.

ويعد سجل خاص تثبت فيه محاضر اجتماعات المجلس ويوقع عليه رئيس الاجتماع ومقرر المجلس، ويجوز للعضو المعارض إثبات رأيه في المحضر.

يجب على أي عضو من أعضاء مجلس الإدارة تكون له مصلحة خاصة في أي معاملة أو مسألة مطروحة على المجلس لمناقشتها والموافقة عليها أن يخطر المجلس بهذه المنفعة، ويجب أن تدون في محضر الاجتماع، ولا يجوز لهذا العضو التصويت على القرار الخاص بهذه المعاملة أو المسألة المعنية.

بالرغم مما ورد في القانون الاتحادي رقم (٨) لسنة ١٩٨٤ في شأن الشركات التجارية والقوانين المعدلة له أو في هذا النظام الأساسي، يعتبر قرار مجلس الإدارة الخطي والموقع عليه من قبل جميع أعضاء مجلس الإدارة، ممن يحق لهم التصويت على ذلك القرار، نافذاً و صحيحاً وبمثابة قرار اتخذ في اجتماع مجلس إدارة تمت الدعوة إليه وانعقد أصولاً.

المادة (٣٠)

إذا تغيب أحد أعضاء مجلس الإدارة عن حضور أكثر من ثلاث جلسات متتالية بدون عذر يقبله المجلس اعتبر مستقيلاً.

كما يشغر ايضاً منصب عضو المجلس في حال أن ذلك العضو :

١- توفى أو أصيب بعارض من عوارض الأهلية أو أصبح عاجزاً بصورة أخرى عن النهوض بمهامه كعضو في المجلس، أو
٢- أدين بأية جريمة مخلة بالشرف والأمانة، أو
٣- أعلن إفلاسه أو توقف عن دفع ديونه التجارية حتى لو لم يقترن ذلك بإشهار إفلاسه، أو
٤- استقال من منصبه بموجب إشعار خطي أرسله للشركة بهذا المعنى، أو
٥- انتهت مدة عضويته ولم يعد انتخابه، أو
٦- صدر قرار من الجمعية العمومية غير العادية بعزله.

المادة (٣١)

لمجلس الإدارة الحق في أن يعين مديراً أو رئيساً تنفيذياً للشركة أو عدة مديرين أو وكلاء مفوضين وأن يحدد صلاحياتهم وشروط خدماتهم ورواتبهم ومكافآتهم.

المادة (٣٢)

مع مراعاة أحكام المادة (٣٣) من هذا النظام لا يكون أعضاء مجلس الإدارة مسئولين مسئولية شخصية فيما يتعلق بالتزامات الشركة الناجمة عن قيامهم بواجباتهم كأعضاء مجلس إدارة وذلك بالقدر الذي لا يتجاوزون فيه حدود سلطاتهم.

المادة (٣٣)

يكون رئيس مجلس الإدارة وأعضاؤه مسئولين تجاه الشركة والمساهمين والغير عن جميع أعمال الغش وإساءة استعمال السلطات الممنوحة لهم وعن أي مخالفة لهذا النظام كما يكونون مسئولين عن أي إهمال جسيم في الإدارة.

المادة (٣٤)

لا تخضع الشركة لأحكام المادة (١١٨) من القانون الاتحادي رقم (٨) لسنة ١٩٨٤ في شأن الشركات التجارية والقوانين المعدلة له، ويتم تحديد مكافأة أعضاء مجلس الإدارة بمبلغ مقطوع لكل منهم بناء على اقتراح مجلس الادارة وموافقة الجمعية العمومية العادية عليه . كما يجوز أن تدفع الشركة مصاريف أو أتعاباً إضافية أو مرتباً شهرياً بالقدر الذي يقرره مجلس الإدارة لأي عضو من أعضائه إذا كان ذلك العضو يعمل في أي لجنة أو يبذل جهوداً خاصة أو يقوم بأعمال إضافية لخدمة الشركة فوق واجباته العادية كعضو في مجلس إدارة الشركة.

الباب الخامس
في الجمعية العمومية

المادة (٣٥)

١. الجمعية العمومية المكونة تكويناً صحيحاً تمثل جميع المساهمين ولا يجوز انعقادها إلا في مدينة أبوظبي.

٢. يشكل مجلس إدارة هيئة مياه وكهرباء أبوظبي الجمعية العمومية العادية وغير العادية للشركة وذلك مادامت كامل أسهم الشركة مملوكة من قبل هيئة مياه وكهرباء أبوظبي.

المادة (٣٦)

لكل مساهم الحق في حضور الجمعية العمومية للمساهمين ويكون له عدد من الأصوات يعادل عدد أسهمه. ولكل مساهم أن ينيب عنه غيره في حضور الجمعية العمومية. ويشترط لصحة النيابة أن تكون ثابتة بتوكيل كتابي خاص وفق الشروط التي يحددها مجلس الادارة. كما يجب قيد ذلك التوكيل لدى الشركة أو أمين سجلها قبل يومين على الأقل من تاريخ الاجتماع طبقا للتعليمات الواردة في الدعوة الموجهة إلى المساهمين لحضور الاجتماع.

المادة (٣٧)

إذا زاد عدد المساهمين في الشركة عن مساهم واحد. توجه الدعوة إلى المساهمين لحضور اجتماعات الجمعية العمومية بإعلان ينشر في صحيفتين يوميتين تصدران باللغة العربية في دولة الإمارات العربية المتحدة وبكتب بالبريد العادي وذلك قبل الموعد المحدد للاجتماع بواحد وعشرين يوماً على الأقل. ويجب أن تتضمن الدعوة جدول أعمال ذلك الاجتماع وترسل صورة من أوراق الدعوة لكل من وزارة الاقتصاد والتخطيط ودائرة التخطيط والاقتصاد في إمارة أبوظبي ولا تخضع الشركة لأحكام المادة (١٢٣) من القانون الاتحادي رقم (٨) لسنة ١٩٨٤ في شأن الشركات التجارية والقوانين المعدلة له.

المادة (٣٨)

تضع هيئة مياه وكهرباء أبوظبي جدول أعمال أول جمعية عمومية ويضع مجلس الإدارة جدول أعمال الجمعية العمومية العادية وغير العادية. وفي الأحوال التي يجوز فيها عقد الجمعية العمومية.
بناء على طلب المساهمين أو مدققي الحسابات أو وزارة الاقتصاد والتخطيط يضع جدول الأعمال الجهة التي طلبت عقد اجتماع الجمعية.

المادة (٣٩)

أ- سجل المساهمون الذين يرغبون في حضور اجتماعات الجمعية العمومية العادية وغير العادية أسماءهم في السجل الالكتروني الذي تعده إدارة الشركة في مكان الاجتماع قبل الوقت المحدد لانعقاد ذلك الاجتماع بوقت كافٍ. ويجب أن يتضمن السجل اسم المساهم أو من ينوب عنه وعدد الاسهم التي يملكها وعدد الاسهم التي يمثلها وأسماء مالكيها مع تقديم سند الوكالة. ويعطى المساهم أو النائب بطاقة لحضور الاجتماع يذكر فيها عدد الاصوات التي يستحقها أصالة أو وكالة. ويستخرج من هذا السجل خلاصة مطبوعة بعدد الاسهم التي مثلت في الاجتماع ونسبة الحضور يتم إلحاقها بمحضر اجتماع الجمعية العمومية بعد توقيعها من قبل كل من مقرر الجلسة ورئيس الاجتماع ومدقق حسابات الشركة.

ب- يقفل باب التسجيل لحضور اجتماعات الجمعية العمومية العادية وغير العادية بعد مضي (٣٠) ثلاثين دقيقة من الوقت المحدد في إعلان الدعوة للاجتماع. وعندها يعلن رئيس الاجتماع اكتمال النصاب المحدد لذلك الاجتماع أو عدم اكتماله. ولا يجوز بعد ذلك قبول تسجيل أي مساهم أو نائب عنه لحضور ذلك الاجتماع كما لا يجوز الاعتداد بصوته أو برأيه في المسائل التي تطرح في ذلك الاجتماع.

المادة (٤٠)

يجوز إغلاق سجل الأسهم في الشركة طبقا لتقدير مجلس الإدارة وذلك خلال المدة التي تسبق الموعد المحدد لبدء الاجتماع بأربعة وعشرين ساعة (٢٤) وتستمر الدعوة لعقد الجمعية العمومية (العادية أو غير العادية) وحتى انفضاض تلك الجمعية على أنه في الحالات التي تكون فيها أسهم الشركة مدرجة في سوق مالية بدولة الإمارات العربية المتحدة يجب أن يتم الإغلاق طبقا للقواعد المعنية السائدة في تلك السوق.

المادة (٤١)

١. بدون إخلال بأحكام هذا النظام الأساسي. تسرى على النصاب الواجب توفره لصحة انعقاد الجمعية العمومية بصفاتها المختلفة وعلى الأغلبية اللازمة لاتخاذ القرارات. ما يلي من الأحكام:-

أولا: الجمعية العمومية العادية:

أ لا يكون انعقاد الجمعية العمومية العادية صحيحاً إلا إذا حضرهُ مساهمون يمثلون نصف رأس مال الشركة على الأقل. فإذا لم يتوفر هذا النصاب في الإجتماع الأول وجب دعوة الجمعية العمومية إلى اجتماع ثان يعقد خلال الثلاثين يوماً التالية للإجتماع الأول ويعتبر الإجتماع الثاني صحيحاً في جميع الأحوال.

ب وتصدر قرارات الجمعية العمومية العادية بأغلبية الأسهم الممثلة في الإجتماع.

ثانياً: الجمعية العمومية غير العادية:

أ لا يكون انعقاد الجمعية العمومية غير العادية صحيحاً إلا إذا حضره مساهمون يمثلون ثلاثة أرباع رأس مال الشركة على الأقل. فإذا لم يتوفر هذا النصاب وجب دعوة هذه الجمعية إلى اجتماع ثان يعقد خلال الثلاثين يوماً التالية للاجتماع الأول ويعتبر الأجتماع الثاني صحيحاً إذا حضرهُ مساهمون يمثلون نصف رأسمال الشركة. فإذا لم يتوفر هذا النصاب بالاجتماع الثاني فتوجه الدعوة إلى اجتماع ثالث يعقد خلال ثلاثين يوماً من تاريخ الاجتماع الثاني ويكون الاجتماع الثالث صحيحاً مهما كان عدد الحاضرين.

ب بدون الإخلال بأحكام المادة (٤٧) من هذا النظام. تصدر قرارات الجمعية العمومية غير العادية بأغلبية الأسهم الممثلة في الإجتماع.

٢. لا تخضع الشركة لأحكام المواد (١٢٨) و (١٣٥) و (١٤١) من القانون الإتحادي رقم (٨) لسنة ١٩٨٤ في شأن الشركات التجارية وتعديلاته.

المادة (٤٢)
يرأس الجمعية العمومية رئيس مجلس الإدارة وعند غيابه يرأسها نائب رئيس مجلس الإدارة أو عضو مجلس الإدارة الذي يعينه مجلس الإدارة لذلك. و يعين الرئيس مقرراً للاجتماع ومراجعين اثنين لفرز الأصوات على أن تقر الجمعية العمومية تعيينهم.

وتدون الشركة محاضر اجتماعات الجمعية العمومية وإثبات الحضور في دفاتر ومدققي لهذا الغرض وتوقع من قبل رئيس الاجتماع المعني ومقرر الجمعية وجامعي الأصوات ومدققي الحسابات. ويكون الموقعون على محاضر الاجتماعات مسؤولين عن صحة البيانات الواردة فيها.

المادة (٤٣)
يكون التصويت في الجمعية العمومية بالطريقة التي يعينها رئيس الجمعية إلا إذا قررت الجمعية العمومية طريقة معينة للتصويت. ويجب أن يكون التصويت سرياً إذا تعلق بعزل أعضاء مجلس الإدارة أو بمساءلتهم.

المادة (٤٤)
لمجلس الإدارة دعوة الجمعية العمومية العادية كلما رأى وجهاً لذلك في الزمان والمكان الذين يحددها، وتنعقد مرة على الأقل في السنة بناء على دعوة مجلس الإدارة خلال الأربعة أشهر التالية لنهاية السنة المالية وذلك في المكان والزمان المعينين في إعلان الدعوة للاجتماع.

تنعقد الجمعية العمومية السنوية لمناقشة ودراسة تقرير مجلس الإدارة عن نشاط الشركة ومركزها المالي خلال السنة ولاستلام ودراسة تقرير مدقق الحسابات والتصديق على ميزانية السنة المالية وحساب الأرباح والخسائر والموافقة على قواعد توزيع الأرباح ولانتخاب أعضاء مجلس الإدارة عند الاقتضاء وتعيين مدققي الحسابات وتحديد أتعابهم وإبراء ذمة أعضاء مجلس الإدارة ومدققي الحسابات من المسؤولية أو تقرير رفع دعوى المسئولية عليهم بحسب الأحوال والبت في المسائل التي يتطلبها هذا النظام من الجمعية العمومية العادية للشركة.

المادة (٤٥)
على مجلس الإدارة دعوة الجمعية العمومية العادية للاجتماع متى طلب منه ذلك مساهم أو مساهمون يملكون على الأقل ٣٠٪ من رأس المال كحد أدنى أو متى طلب منه ذلك مدقق الحسابات، ويجب توجيه الدعوة في الحالتين خلال خمسة عشر يوماً من تاريخ تقديم الطلب، على أن يعقد الاجتماع في فترة لا تتجاوز (٦٠) ستين يوماً من تاريخ تقديم الطلب ولا تخضع الشركة لأحكام المادة (١٢١) من القانون الاتحادي رقم (٨) لسنة ١٩٨٤ في شأن الشركات التجارية والقوانين المعدلة له.

المادة (٤٦)
تجتمع الجمعية العمومية غير العادية بناء على دعوة مجلس الإدارة وفي الزمان والمكان الذين يحددهما، وعلى المجلس دعوتها للاجتماع إذا طلب منه ذلك مساهم أومساهمون حائزون على ٤٠٪ على الأقل من رأسمال الشركة وفي هذه الحالة يجب على المجلس توجيه الدعوة للاجتماع خلال خمسة عشر يوماً من تاريخ تقديم الطلب، على أن يعقد الاجتماع في فترة لا تتجاوز (٦٠) ستين يوماً من تاريخ تقديم الطلب.

المادة (٤٧)
فيما عدا زيادة التزامات المساهمين التي يشترط فيها موافقة جميع المساهمين أو نقل المركز الرئيسي للشركة إلى بلد أجنبي، يجوز للجمعية العمومية غير العادية أن تعدل النظام الأساسي للشركة أياً كانت أحكامه بما في ذلك تعديل الغرض الأساسي للشركة أوزيادة رأس المال أو تخفيضه أو إطالة أو تقصير مدة الشركة أو إدماج الشركة في شركة أخرى أو حلها أو بيع المشروع الذي قامت به الشركة أو التصرف فيه بأي وجه آخر والتي قد يشترط فيها أغلبية ثلاثة أرباع الأسهم الممثلة في الاجتماع. ويشترط أن يكون موضوع التعديل قد تم تفصيله في إعلان الدعوة. ولا تخضع الشركة لأحكام المادة (١٣٧) من القانون الاتحادي رقم (٨) لسنة ١٩٨٤ في شأن الشركات التجارية والقوانين المعدلة لهُ.

المادة (٤٨)
مع مراعاة حكم المادة (١٢٩) من القانون الاتحادي رقم (٨) لسنة ١٩٨٤ في شأن الشركات التجارية والقوانين المعدلة له لا يجوز للجمعية العمومية أن تتداول في غير المسائل الواردة في جدول الأعمال المرافق بإعلان الدعوة. ومع ذلك يكون للجمعية العمومية الحق في المداولة في الوقائع الخطيرة التي تتكشف أثناء ذلك الاجتماع.

المادة (٤٩)
١. قرارات الجمعية العمومية الصادرة طبقاً لأحكام هذا النظام الأساسي ملزمة لجميع المساهمين بمن فيهم الغائبون والمخالفون في الرأي.

٢. ما لم ينص صراحة في هذا النظام على خلاف ذلك، تسري على الجمعية العمومية غير العادية الأحكام المتعلقة بالجمعية العمومية العادية الواردة في هذا النظام ومن ثم أحكام القانون الاتحادي رقم (٨) لسنة ١٩٨٤ في شان الشركات التجارية والقوانين المعدلة له.

الباب السادس
في مدقق الحسابات

المادة (٥٠)
١. يكون للشركة مدقق حسابات أو أكثر تعينه الجمعية العمومية لمدة سنة قابلة للتجديد وتُقدر أتعابه وعليه مراقبة حسابات السنة المالية التي عين لها.

٢. استثناء من أحكام الفقرة (١) من هذه المادة، عُيّن السادة/ ارنست ويونغ كأول مدقق حسابات للشركة يتولى اعماله لحين إنعقاد أول جمعية عمومية.

المادة (٥١)
تكون لمدقق الحسابات الصلاحيات وعليه الالتزامات المنصوص عليها في القانون الاتحادي رقم (٨) لسنة ١٩٨٤ في شأن الشركات التجارية والقوانين المعدلة له، وله بوجه خاص الحق في الإطلاع في كل وقت على جميع دفاتر الشركة وسجلاتها ومستنداتها وغير ذلك من وثائق وله أن يطلب الإيضاحات التي يراها لازمة لأداء مهمته وله كذلك أن يتحقق من موجودات الشركة والتزاماتها، وإذا لم يتمكن من استعمال هذه الصلاحيات أثبت ذلك كتابة في تقرير يقدم إلى مجلس الإدارة فإذا لم يقم المجلس بتمكين المدقق من أداء مهمته وجب عليه أن يرسل صورة من التقرير إلى وزارة الاقتصاد والتخطيط وإلى دائرة التخطيط والاقتصاد في إمارة أبوظبي ، وأن يعرضه على الجمعية العمومية.

المادة (٥٢)

١. يقدم مدقق الحسابات إلى الجمعية العمومية العادية تقريراً يشتمل على البيانات المنصوص عليها في المادة (١٥٠) من القانون الاتحادي رقم (٨) لسنة ١٩٨٤ في شأن الشركات التجارية والقوانين المعدلة له. وعليه أن يحضر اجتماع الجمعية العمومية وأن يدلي في الاجتماع برأيه في كل ما يتعلق بعمله وبوجه خاص في ميزانية الشركة ويكون المدقق مسئولاً عن صحة البيانات الواردة في تقريره بوصفه وكيلاً عن مجموع المساهمين . ولكل مساهم في أثناء عقد الجمعية العمومية أن يناقش تقرير المدقق وأن يستوضحه عما ورد فيه. ويحق لمدقق الحسابات استلام كافة الإشعارات والمراسلات الأخرى المتعلقة بأية جمعية عمومية يحق لكل مساهم استلامها.

٢. يحق لهيئة مياه وكهرباء أبوظبي مادامت تملك أغلبية الأسهم في الشركة وفي أي وقت، أن تطلب إجراء تدقيق لحسابات الشركة من قبل إدارة التدقيق الداخلي للهيئة وفي سبيل تحقيق ذلك يكون للهيئة الصلاحية التامة بالاطلاع على جميع المعلومات والمستندات والوثائق والاتفاقيات الخاصة بالشركة.

الباب السابع
مالية الشركة

المادة (٥٣)

على مجلس الإدارة أن يحتفظ بدفاتر حسابات منتظمة حسب الأصول لإعطاء صورة صحيحة وعادلة عن وضع أعمال الشركة ولتفسير تعاملاتها وتحفظ هذه الدفاتر طبقاً للمبادئ المحاسبية المتعارف عليها والمطبقة دولياً. ولا يحق لأي مساهم في الشركة فحص دفاتر الحسابات تلك إلا بموجب تفويض بهذا المعنى صادر عن مجلس الإدارة.

تبدأ السنة المالية للشركة من أول يناير وتنتهي في ٣١ ديسمبر من كل سنة ويستثنى من ذلك السنة المالية الأولى للشركة فتبدأ من تاريخ قيدها في السجل التجاري وتنتهي في ٣١ ديسمبر من السنة التالية.

المادة (٥٤)

على مجلس الإدارة أن يعد عن كل سنة مالية قبل الاجتماع السنوي للجمعية العمومية العادية بشهر على الأقل ميزانية الشركة وحساب الأرباح والخسائر، وعلى المجلس أيضاً أن يعد تقريراً عن نشاط الشركة خلال السنة المالية وعن مركزها المالي في ختام السنة ذاتها والطريقة التي يقترحها لتوزيع الأرباح الصافية وترسل صورة من الميزانية وحساب الأرباح والخسائر وتقرير مجلس الإدارة إلى المساهمين مع جدول أعمال الجمعية العمومية العادية السنوية.

المادة (٥٥)

لمجلس الإدارة أن يقتطع من الأرباح السنوية غير الصافية نسبة يحددها لاستهلاك موجودات الشركة أو التعويض عن نزول قيمتها. ويتم التصرف في هذه الأموال بناءً على قرار من مجلس الإدارة ولا يجوز توزيعها على المساهمين.

المادة (٥٦)

توزع الأرباح السنوية الصافية للشركة بعد خصم جميع المصروفات العمومية والتكاليف الأخرى كما يلي:

١. تقتطع ١٠٪ تخصص لحساب الاحتياطي القانوني ويقف هذا الاقتطاع متى بلغ مجموع الاحتياطي قدراً يوازي ٥٠٪ من رأس مال الشركة المدفوع وإذا نقص الاحتياطي عن هذا القدر تعين العودة إلى الاقتطاع.

٢. يوزع الباقي من صافي الأرباح أو جزء منها بعد ذلك على المساهمين او يرحل إلى السنة التالية أو يخصص لإنشاء مال احتياطي غير عادي، وكل ذلك وفقاً لما يقرره مجلس الإدارة.

المادة (٥٧)

يتم التصرف في المال الاحتياطي غير العادي بناء على قرار مجلس الإدارة في الأوجه التي تحقق مصالح الشركة ولا يجوز توزيع الاحتياطي القانوني على المساهمين وإنما يجوز استعمال ما زاد منه على نصف رأس المال المدفوع لتأمين توزيع أرباح على المساهمين في السنوات التي لا تسمح بتوزيع أرباح وذلك وفقاً لما يقرره مجلس إدارة الشركة وذلك بما لا يتعارض مع أحكام هذا النظام الأساسي.

المادة(٥٨)

مع عدم الإخلال بأحكام المادة (١٩٤) من القانون الاتحادي رقم (٨) لسنة ١٩٨٤ في شأن الشركات التجارية والقوانين المعدلة له تدفع حصص الأرباح إلى المساهمين في المكان والمواعيد التي يحددها مجلس الإدارة.

الباب الثامن
في المنازعات

المادة (٥٩)

لا يترتب على أي قرار يصدر عن الجمعية العمومية سقوط دعوى المسئولية المدنية ضد أعضاء مجلس الإدارة بسبب الأخطاء التي تقع منهم في ممارسة اختصاصاتهم، وإذا كان الفعل الموجب للمسئولية قد عرض على الجمعية العمومية بتقرير من مجلس الإدارة أو مدقق الحسابات وصادقت عليه فإن دعوى المسئولية تسقط بمضي سنة من تاريخ انعقاد الجمعية. ومع ذلك إذا كان الفعل المنسوب إلى أعضاء مجلس الإدارة يكون جريمة جنائية فلا تسقط دعوى المسئولية إلا بسقوط الدعوى العمومية.

المادة (٦٠)

تكون الشركة في حدود موجوداتها مسئولة عن تعويض أي عضو في مجلس الإدارة، وأي مدير في الشركة عن أية مسئولية يتحملها (باستثناء المسئولية الجنائية) نتيجة لـ أو متصلة أو لها علاقة بالقيام بواجباته، شريطة أن يكون ذلك الشخص قد قام بذلك بحسن نية ونتيجة لاعتقاده المعقول أن ما قام به إنما هو لصالح أو على الأقل لا يتعارض مع مصالح الشركة. مع مراعاة أن ذلك الشخص لا يستحق أي تعويض بخصوص أية مطالبة أو مسألة ثبتت مسئوليته عنها تجاه الشركة بمقتضى حكم صادر من محكمة مختصة.

Use the Cover Page file

الباب التاسع
في حل الشركة وتصفيتها

المادة (٦١)

تحل الشركة لأحد الأسباب التالية:

١. انتهاء المدة المحددة للشركة ما لم تجدد وفقاً للقواعد الواردة بهذا النظام.
٢. انتهاء الغرض الذي أسست الشركة من أجله.
٣. صدور قرار من الجمعية العمومية غير العادية بإنهاء مدة الشركة.
٤. اندماج الشركة في شركة أخرى.

المادة (٦٢)

إذا بلغت خسائر الشركة على الأقل نصف رأس المال وجب على مجلس الإدارة دعوة الجمعية العمومية غير العادية للنظر في استمرار الشركة أو حلها. ولا يصح أي قرار بحل الشركة قبل المدة المحددة في المادة (٤) من هذا النظام الأساسي إلا إذا صدر بالأغلبية المنصوص عليها في المادة (٤٧) من هذا النظام.

المادة (٦٣)

عند انتهاء مدة الشركة أو حلها قبل الأجل المحدد تعين الجمعية العمومية بناء على طلب مجلس الإدارة طريقة التصفية وتعين مصفياً أو أكثر وتحدد سلطته / سلطاتهم وتنتهي وكالة مجلس الإدارة بتعيين المصفين. أما سلطة الجمعية العمومية فتبقى قائمة طوال مدة التصفية إلى أن يتم إبراء ذمة المصفين.

الباب العاشر
أحكام ختامية

المادة (٦٤)

تطبق أحكام القانون الاتحادي رقم (٨) لسنة ١٩٨٤ في شأن الشركات التجارية والقوانين المعدلة له فيما لم يرد في شأنه نص خاص في هذا النظام الأساسي.

المادة (٦٥)

تخصم المصاريف والأتعاب المدفوعة في سبيل تأسيس الشركة من حساب المصروفات العمومية.

المادة (٦٦)

ما لم يقض السياق خلاف ذلك، لا يعتبر نفاذ أي مادة من مواد هذا النظام الأساسي محدداً أو مقيداً بالإحالة على أو الاستنتاج من أي مادة أخرى. وفي حالة اعتبار أي مادة أو أي جزء منها غير قانونية أو غير نافذة، فإن ذلك لا يمس سلامة بقية المواد.

المادة (٦٧)

يودع هذا النظام وينشر طبقاً للقانون.

Use the Cover Page file

هاتف : ٢٦٦٦ ٢ ٦٤٢ ٩٧١+ فاكس : ٢٥٥٥ ٢ ٦٤٢ ٩٧١+
الموقع الإلكتروني : www.taqa.ae البريد الإلكتروني : info@taqa.ae